EMPRESA PARAIBANA DE COMUNICAÇÃO

A UNIÃO

Ano CXXXII Número 100 | R$ 3,00

João Pessoa, Paraíba - QUINTA-FEIRA, 29 de maio de 2025

Fundado em 2 de fevereiro de 1893 no governo de Álvaro Machado

auniao.pb.gov.br | @jornalauniao

EMPRESA PARAIBANA DE COMUNICACAO S A
EPC:09366790000106

Assinado de forma digital por EMPRESA PARAIBANA DE COMUNICACAO S A
EPC:09366790000106
Dados: 2025.05.28 23:01:03 -03'00'

CACHOEIRA DOS ÍNDIOS

Lula inaugura obra que atenderá 750 mil pessoas na PB e no RN

Ao lado do governador João Azevêdo, presidente reforça compromisso com o desenvolvimento do NE. *Página 13*

Foto: Ricardo Stuckert/PR

Durante a cerimônia, no município de Cachoeira dos Índios, João Azevêdo destacou projetos do estado, como os sistemas de adutoras do Cariri e do Curimataú

Coletânea que reúne de crônica a poesia é lançada na Livraria A União

Obra resgata textos de 15 autores publicados ao longo do primeiro ano do Portal 100 Fronteiras, organizados por Washington Rocha.

Página 4

Foto: João Pedrosa

Defensoria faz mutirão no sábado para atender a casos de pensão alimentícia

Iniciativa acontece nas cidades de João Pessoa, Campina Grande, Guarabira, Sousa e Cajazeiras, das 8h às 12h.

Página 3

Foto: Evandro Pereira

Evento oferece 300 vagas de emprego

Com proposta inclusiva, Dia D da Empregabilidade encaminhou 82 pessoas com deficiência para o mercado de trabalho.

Página 6

Melamed está de volta com Polipolar Show

Novo programa do Canal Brasil estreia hoje à noite, com Regina Casé, MC Carol e o escritor Jeferson Tenório.

Página 9

Fotos: Asafe Ghalib/Divulgação

PF investiga militares suspeitos de planejar morte de autoridades

Segundo manuscritos descobertos pela Polícia Federal, o assassinato de um ministro do STF custaria R$ 250 mil.

Página 15

Número de postos de trabalho gerados na Paraíba dobra no mês de abril

Caged registrou a abertura de 1.577 vagas de empregos formais no período, contra 851 em abril do ano passado.

Página 18

■ "É preciso resistir e combater as ações antipatrióticas dos que teimam em bater continência a potências estrangeiras".

Rui Leitão

Página 2

■ "A atualização profissional, com o digital e a tecnologia, deve ser contínua para evoluir positivamente no mundo empresarial".

Regina Amorim

Página 17

Assine o Jornal A União agora: (83) 3218.6500 circulacao@epc.pb.gov.br

Editorial

Marina e o Senado

A tumultuada audiência pública de terça-feira (27), na Comissão de Infraestrutura (CI) do Senado da República, durante a qual a ministra do Meio Ambiente, Marina Silva, foi destratada pelos senadores Marcos Rogério (PL-RO) e Plínio Valério (PSDB-AM), acabou por se transformar em uma fonte privilegiada de observações acerca da realidade brasileira, no que diz respeito aos aspectos políticos e ambientais.

Em primeiro lugar, revelou o despreparo de parlamentares de alta patente, no caso Marcos Rogério e Plínio Valério, para debater com personalidades do porte de Marina Silva. A ira dos senadores seria fruto das contrariedades que a ministra provoca, por meio das bandeiras que defende e do cargo que exerce, em pessoas contrárias à proteção do patrimônio ambiental? Fora isso, nada justifica tamanha falta de respeito.

Em segundo lugar, cabe destacar o alinhamento de uma maioria de senadores contrários às políticas de preservação do meio ambiente, responsáveis, por exemplo, pela recente aprovação do Projeto de Lei nº 2.159/2021. Esse PL, de acordo com o Observatório do Clima, "desmonta as regras do licenciamento ambiental no país", caracterizando-se como "o maior retrocesso ambiental legislativo em quatro décadas".

O "debate" de terça-feira, na Comissão de Infraestrutura do Senado da República, presidida por Marcos Rogério, não deve ser visto apenas como um espetáculo teatral de muito mau gosto, mas entendido como um capítulo de uma história muito séria, cujo enredo é o embate entre os que defendem um modelo de desenvolvimento sustentável e aqueles que tutelam um progresso descompromissado com a vida.

As pessoas que, de uma maneira ou de outra, almejam um país onde o desenvolvimento não se dê à custa da destruição da natureza devem acompanhar, também, nas casas legislativas maiores da nação, o trâmite dos projetos relacionados à questão ambiental. A indiferença ou alienação pode custar muito caro não só às florestas, mares e rios, por exemplo, mas à vida, no mais amplo sentido da palavra.

Basta lembrar, para estender essa preocupação, que, de acordo com o novo relatório da Organização Meteorológica Mundial (OMM), as temperaturas devem continuar em níveis recordes ou próximos a eles nos cinco anos seguintes, aumentando os riscos climáticos e os impactos nas sociedades, nas economias e no desenvolvimento sustentável. A quem interessa (e por que interessa) jogar lenha nessa fogueira?

Artigo

Ramalho Leite
ramalholeite@uol.com.br | Colaborador

O centenário do trem em Bananeiras (2)

Vimos que o ramal ferroviário que pretendia atingir a cidade de Picuí e dali a área seca do Rio Grande do Norte foi entregue à Inspetoria Federal das Obras Contra as Secas uma vez que fora abandonado pela Great Western, por ausência de contrato. Refeito o contrato, o trecho de 10 km entre a estação de Borborema e a Boca do Túnel foi novamente entregue à companhia inglesa, no ano de 1922. A partir do túnel em construção, a estrada de ferro era responsabilidade do Governo Federal, por meio do Ifocs.

A história registra que Celso Columbono da Costa Cirne, ex-prefeito de Bananeiras e deputado em 1912, genro do comendador Felinto Rocha, aquele do "aqui eu quero, posso e mando", conseguiu elaborar um projeto para fazer o trem chegar ao distrito de Moreno, hoje Solânea, sem passar por Bananeiras. Seu cunhado, Sólon de Lucena, reagiu e proclamou: "O trem chegará em Bananeiras, nem que seja por debaixo da terra". E assim foi feito. A construção do túnel da Serra da Viração demorou 10 anos e, somente em julho de 1925, o trem, oficialmente, aportou em Bananeiras para ficar até 1967.

Em julho de 1913, foi inaugurada a estação de Borborema. Até que o túnel fosse inaugurado, dando passagem para Bananeiras, esse distrito que se chamou Camucá foi a parada final do trem. Depois, o terminal ficou sendo a estação de Manitú e, por fim, a estação provisória da Boca do Túnel. Esse trecho, entre Borborema e a Boca do Túnel, foi festivamente entregue em outubro de 1922. A propósito, o Jornal do Commercio, do Recife, publicou: "Realizou-se ontem, festiva e solenemente a inauguração de um trecho da estrada de ferro da Great Western, ligando a povoação de Borborema à cidade de Bananeiras".

O presidente do estado, o dr. Sólon de Lucena, foi representado pelo secretário de Estado Álvaro de Carvalho. Diz o jornal **A União**: "O dr. Álvaro de Carvalho e sua comitiva fizeram excelente viagem, chegando a Borborema as dez horas, no meio das mais entusiásticas aclamações". Após o almoço na casa do cel. Barôncio Lucena, o dr. Álvaro de Carvalho tomou o trem para inaugurar o trecho de prolongamento da linha da Great Western até a estação do Túnel. Depois da inauguração desse trecho, prosseguiu-se a viagem para Bananeiras. Nessa cidade, a hospedagem foi na casa do prefeito cel. Leopoldo Bezerra".

O trem ultrapassaria o túnel em julho de 1923 e aportaria em Bananeiras, de forma provisória. É que uma invernada de fevereiro de 1924 destruiu a ponte de Cobé sobre o Rio Paraíba, interrompendo a passagem do comboio em direção a Bananeiras, atrasando ainda mais a inauguração oficial da Estação Bananeiras, fato que veio a ocorrer somente em 30 de julho de 1925. Antes, em novembro de 1924, também em caráter provisório, chegou a Bananeiras um primeiro trem de passageiros.

Alguns desses fatos já completaram 100 anos. Da mesma época, é o obelisco da Praça Epitácio em comemoração ao centenário da Independência do Brasil. O presidente da Paraiba era Sólon de Lucena (1920–1924) e o prefeito de Bananeiras cel. Leopoldo Bezerra. (Continua)

> **O trem ultrapassaria o túnel em julho de 1923 e aportaria em Bananeiras, de forma provisória**
>
> Ramalho Leite

Foto Legenda

Julio Cezar Peres

Arquitetura do Cariri

Artigo

Rui Leitão
iurleitao@hotmail.com

O grito da Independência

O mais célebre grito de independência da nossa história foi proclamado em 1822, por Dom Pedro I, libertando-nos da condição de colônia portuguesa. Decorridos dois séculos, continua sendo necessário que esse grito ecoe, como manifestação de apreço à liberdade, à soberania nacional e à luta contra a dependência cultural, política e econômica, imposta pelo domínio de pensamentos conservadores.

Não podemos continuar dependentes de conceitos arcaicos do "fazer política", produzindo uma postura que inibe a liberdade de pensar e de agir. Temos sido, ao longo desse tempo, vítimas da subordinação à dinâmica da economia internacional, à ingerência de potências estrangeiras e a práticas políticas que agridem os princípios democráticos.

Enquanto persistirem as desigualdades e injustiças sociais, não podemos "bater no peito" e aclamar nossa independência. Nem continuarmos presos a paradigmas que em nada contribuem para a afirmação de uma nação que possa se considerar livre de qualquer tipo de subalternidade. Lamentavelmente permanecemos sujeitos a uma cultura política que marginaliza e segrega classes sociais, promove a miséria e estimula a corrupção.

Existe uma estratégia montada para inibir os gritos de rebeldia, os questionamentos, as insurreições, urdida por setores internalizados nos poderes constituídos ou articulada por uma mídia com fortes amarras políticas, desprezando a isenção que se espera de um jornalismo sério e responsável. O novo grito de independência surge na voz rouca das ruas, no clamor por ética na política, nas mobilizações populares, nas cobranças, na fiscalização. A inércia, a passividade, o comodismo, contrariam qualquer formulação de luta pela liberdade, pela independência individual ou coletiva.

> **Temos sido, ao longo desse tempo, vítimas da subordinação à dinâmica da economia internacional**
>
> Rui Leitão

O grito de independência não pode ser considerado apenas um brado em favor da nossa autonomia nacional, mas deve servir de símbolo da coragem de se posicionar contra tudo o que venha comprometer nossa liberdade, enquanto povo e enquanto cidadãos. Ficar com esse grito contido é admitir a submissão, a obediência irrestrita, o servilismo, por questões de sobrevivência ou de apego a interesses estrangeiros.

É preciso resistir e combater as ações antipatrióticas dos que teimam em bater continência a potências estrangeiras, para atendimento a submissões de viés ideológico. Preservemos, com todas as forças, as condições de defesa da nossa soberania nacional.

SECRETARIA DE ESTADO DA COMUNICAÇÃO INSTITUCIONAL
EMPRESA PARAIBANA DE COMUNICAÇÃO S.A.

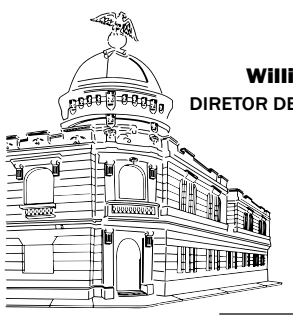

Naná Garcez de Castro Dória
DIRETORA PRESIDENTE

William Costa
DIRETOR DE MÍDIA IMPRESSA

Amanda Mendes Lacerda
DIRETORA ADMINISTRATIVA, FINANCEIRA E DE PESSOAS

Rui Leitão
DIRETOR DE RÁDIO E TV

A UNIÃO
Uma publicação da EPC
Av. Chesf, 451 - CEP 58.082-010 Distrito Industrial - João Pessoa/PB

Gisa Veiga
GERENTE EXECUTIVA DE MÍDIA IMPRESSA

Renata Ferreira
GERENTE OPERACIONAL DE REPORTAGEM

PABX: (083) 3218-6500
E-mail: circulacao@epc.pb.gov.br (Assinaturas)
ASSINATURAS: Anual ..... R$385,00 / Semestral ..... R$192,50 / Número Atrasado ..... R$3,30
CONTATO: redacao@epc.pb.gov.br / ouvidoria@epc.pb.gpv.br

Fica proibida a reprodução, total ou parcial, de matérias, figuras e fotos autorais deste jornal, sem prévia e expressa autorização da direção e do autor. Exceto para impressão de cópias, com o fiel e real conteúdo, para uso e arquivo pessoal.

NO PRÓXIMO SÁBADO

Defensoria vai realizar o mutirão Pensão em Dia

Iniciativa acontecerá das 8h às 12h, em JP, CG, Guarabira, Sousa e Cajazeiras

A Defensoria Pública da Paraíba (DPE-PB) estará de portas abertas, no próximo sábado (31), para realizar o mutirão Pensão em Dia, voltado a uma das principais demandas da instituição: ação de alimentos.

A iniciativa acontece das 8h às 12h, nas cidades de João Pessoa, Campina Grande, Guarabira, Sousa e Cajazeiras, com o objetivo de facilitar o acesso à Justiça para pessoas que não conseguem comparecer durante a semana.

A ação integra a programação do Maio Verde, mês em que se celebra o papel da Defensoria Pública na promoção do acesso à Justiça e na garantia de direitos. Segundo a defensora pública-geral da Paraíba, Maria Madalena Abrantes, o mutirão reforça o compromisso da instituição com a população vulnerável.

"Estamos celebrando o mês da Defensoria fazendo o que sabemos fazer de melhor: estar ao lado de quem mais precisa. O mutirão é uma forma de garantir que mães, pais e responsáveis possam buscar o direito de seus filhos de forma acessível, rápida e humanizada", destacou.

A defensora pública Conceição de Lourdes Arcoverde, coordenadora do Núcleo de Família da DPE-PB, explica que, além das ações de alimentos propriamente ditas, o mutirão também abrangerá outros tipos de demandas, como guarda, investigação de paternidade, divórcio e dissolução de união estável — desde que incluam pedido de pensão alimentícia.

"A pensão alimentícia é um direito fundamental e, muitas vezes, é a porta de entrada para outras demandas familiares. Nosso objetivo é garantir que todas essas situações possam ser resolvidas de forma célere e com o acolhimento necessário", afirma a defensora.

Para quem não puder participar do mutirão, o atendimento da Coordenadoria dos Direitos da Família em João Pessoa ocorre de segunda a quinta-feira, das 7h às 13h. Contudo, moradores dos bairros da Zona Sul da capital deverão procurar a Sala da Defensoria na Casa da Cidadania de Mangabeira. A lista de bairro por núcleo está disponível no *site* da instituição.

Os moradores das demais comarcas do estado podem procurar o Núcleo de Atendimento da Defensoria na cidade ou a sala de atendimento da DPE-PB no interior do Fórum. A lista completa com os locais de atendimento está disponível em https://defensoria.pb.def.br/locais-de-atendimento-da-defensoria-publica.

A busca por direitos relacionados à pensão alimentícia representa quase 50% das ações da Coordenadoria dos Direitos da Família da Defensoria. De janeiro a abril deste ano, mais de sete mil atendimentos, entre todas as demandas, foram realizados pelo Núcleo de Atendimento do Centro, que atende a população de 50 bairros da capital.

Saiba Mais

Documentos necessários para participar do mutirão:

- Carteira de Identidade e CPF;
- Comprovante de renda;
- Comprovante de residência;
- Número de conta e agência
- ou cópia do cartão bancário ou Pix (para depósito da pensão);
- Certidão de Nascimento da(s) criança(s);
- Comprovantes de despesas escolares, farmácia, vestuário, alimentação, tratamento médico, entre outras;
- Nome, telefone e endereço residencial e do local de trabalho do pai da(s) criança(s).

SÃO JOÃO EM CG

Governo reforça o atendimento médico

O Governo do Estado da Paraíba, por meio da Secretaria de Estado da Saúde, garantirá mais uma vez o cuidado com os foliões durante os festejos juninos no Parque do Povo, em Campina Grande.

Em parceria com a Secretaria de Segurança Pública, dentro da Operação São João, o Estado montou um posto de saúde estruturado para atendimentos de urgência e emergência. Neste ano, a unidade contará com um leito de UTI e funcionará a partir de amanhã até o dia 6 de julho, quando a festa se encerra. A ação reforça o compromisso com a segurança e o bem-estar da população.

Nas segundas e terças-feiras, o posto funcionará das 19h à meia-noite; já nas quartas e quintas-feiras, das 19h às 2h; e durante os fins de semana, das 19h às 3h da manhã. Quando houver shows no palco principal em dias de semana, o horário pode se estender até as 3h.

A gerente administrativa do Hospital de Trauma de Campina Grande, Juliana Morais, falou dessa parceria importante entre os órgãos estaduais. "Estamos aqui, no Centro de Convenções, participando da Operação São João, que representa a união da Secretaria de Saúde com a Segurança Pública. É um momento importante, em que cada órgão tem a oportunidade de apresentar os investimentos feitos para garantir a proteção e o cuidado com a população durante os festejos juninos", destacou.

Neste ano, o posto contará com um diferencial importante: a inclusão de um leito de UTI, somando um total de 30 leitos preparados para atender desde casos simples até situações mais complexas, como mal-estares, desmaios, hipoglicemias, traumas e dores no peito.

A estrutura visa garantir que pacientes em situações críticas recebam assistência imediata, evitando deslocamentos prolongados até hospitais e aumentando as chances de salvar vidas.

"Estamos preparados para atender a casos de urgência e emergência no Parque do Povo, como traumas, desmaios, crises de hipoglicemia por consumo excessivo de álcool, entre outros sintomas. No ano passado, tivemos um caso de dor no peito em que o paciente levou 30 minutos até o Hospital de Trauma para fazer um cateterismo de urgência — felizmente conseguimos salvar essa vida. Hoje, com o posto de saúde montado pelo Governo do Estado no local da festa, garantimos assistência imediata que pode fazer toda a diferença em situações críticas", explicou Sebastião Viana, diretor-geral do Hospital de Trauma de Campina Grande.

O posto funcionará com uma equipe multidisciplinar composta por dois médicos, dois enfermeiros chefes de enfermagem, seis técnicos de enfermagem, três auxiliares administrativos e um agente de apoio. "Também teremos duas ambulâncias com médicos, enfermeiros e condutores, totalizando 19 profissionais à disposição do público durante todos os dias de festa", ressaltou Sebastião Viana. Ainda em Campina Grande, há também o polo localizado na Casa do Artesão com estrutura de atendimento médico.

Outros polos juninos

Além do Parque do Povo, o Governo da Paraíba estará presente com estrutura de atendimento médico em outros polos do São João no estado: Bananeiras, Monteiro, Patos, Santa Luzia e Santa Rita.

Com essa ação, o Governo Estadual garante cobertura de saúde qualificada em diferentes municípios, ampliando o cuidado com a população e com os visitantes durante O Maior São João do Mundo.

Foto: Julio Cezar Peres

O Parque do Povo terá um posto de saúde estruturado para atendimentos de urgência e emergência, além de um leito de UTI

UN Informe DA REDAÇÃO

EMPREENDER PB FIRMA CONTRATOS COM BARRAQUEIROS E AMBULANTES QUE VÃO ATUAR NO SÃO JOÃO

O Programa Empreender PB oficializou 121 contratos da Linha Empreender Paraíba Junina, beneficiando barraqueiros que vão trabalhar no Parque do Povo, durante O Maior São João do Mundo, e pequenos comerciantes dos municípios de Bananeiras e Boa Ventura, somando cerca de R$ 1 milhão em investimentos. Segundo o secretário-executivo do Empreender PB, Fabrício Feitosa, o propósito do programa é desenvolver a economia do estado por meio do talento dos paraibanos. "O São João da Paraíba tem um potencial imenso e estamos honrados em poder contribuir e esperamos que esses empreendedores possam, cada vez mais, transformar suas histórias". O projeto Empreender Paraíba Junina é mais uma linha de crédito do programa Empreender PB, que apoia os pequenos comerciantes que desejam abrir ou ampliar seus negócios. É uma iniciativa dedicada a fortalecer e capacitar os comerciantes que atuam nas principais festas juninas da Paraíba, especialmente em Campina Grande.

Com o objetivo de impulsionar o desenvolvimento econômico e social dos municípios, o projeto busca oferecer suporte integral aos empreendedores, capacitando-os e fornecendo os recursos necessários para que possam alcançar o sucesso em seus negócios durante as festividades.

Foto: Divulgação/Secom-PB

PROGRAMA CISTERNAS

O Governo Federal informou, ontem, que o Programa Cisternas já realizou mais de 11,6 mil contratações na Paraíba, com 46% das obras entregues no estado (5,3 mil cisternas). O programa foi estabelecido como política pública em 2003 e retomado pelo atual Governo Lula, com investimentos de R$ 679 milhões, em 2023 e 2024. Para participar, as famílias precisam estar inscritas no CadÚnico.

DIREITO À EDUCAÇÃO

Cinco projetos educacionais desenvolvidos na Paraíba foram selecionados pelo Edital FIA (Fundos da Infância e da Adolescência), do Itaú Social. Por meio dos CMDCAs (Conselho Municipal dos Direitos da Criança e do Adolescente), as iniciativas receberão mais de R$ 2 milhões para desenvolver propostas que garantam o direito à educação de crianças e adolescentes.

POLÍTICAS PÚBLICAS PARA PCD

A Prefeitura de João Pessoa realiza, amanhã, das 8h às 12h, uma consulta pública do Plano Municipal de Políticas Públicas e Garantia dos Direitos Humanos da Pessoa com Deficiência de João Pessoa. O evento vai acontecer no auditório do Instituto dos Cegos da Paraíba Adalgisa Cunha, na Avenida Santa Catarina, nº 396, no Bairro dos Estados.

MODERNIZAÇÃO DOS ESTÁDIOS

O secretário da Juventude, Esporte e Lazer, Lindolfo Pires, revelou, ontem, durante entrevista a uma rádio de João Pessoa, que o Governo da Paraíba está adquirindo placares eletrônicos para os estádios das cidades de Sousa, Cajazeiras e Patos. Atualmente, apenas os estádios do Almeidão, em João Pessoa, e o Amigão, em Campina Grande, contam com essa tecnologia.

MAIS CONFORTO E SEGURANÇA

"O esporte profissional está crescendo cada vez mais em nosso estado e o governador João Azevêdo entende que é fundamental equipar os estádios para oferecer mais conforto e segurança para torcedores e atletas", destacou Lindolfo Pires. Ele afirmou que a Sejel segue firme com obras e projetos que atuam no desenvolvimento do esporte amador, profissional e o paradesporto.

PROFESSORES DA UFPB SÃO VÍTIMAS DE GOLPE DO PRECATÓRIO

Criminosos estão se fazendo passar por representantes do Sindicato dos Professores da UFPB (Adufpb) para dar golpe em professores. Os docentes recebem mensagem pelo WhatsApp informando que eles venceram uma ação judicial e têm precatório a receber. A Adufpb emitiu nota alertando os professores e pedindo que eles entrem em contato com o sindicato apenas pelo número 3214-7450 ou pelo e-mail adufpb@terra.

SERVIDORES FEDERAIS

Senado aprova reajuste de salários

Votação foi simbólica e o texto, que não sofreu alterações, segue agora para a sanção do presidente Lula

Karina Ferreira
Agência Estado

O Senado Federal aprovou, ontem, projeto de lei que concede reajuste salarial aos servidores públicos do Executivo federal e reorganiza cargos. A votação foi simbólica e o texto aprovado não sofreu alterações em relação ao que havia sido remetido pela Câmara na última quarta-feira (21). Agora, a proposta segue para sanção presidencial.

O texto repete o conteúdo da medida provisória (MP) que foi editada pelo governo no fim do ano passado e caduca no início de junho, em que são formalizados 38 acordos firmados com as carreiras civis do funcionalismo federal ao longo de 2024.

O projeto também consolida os novos salários para 2025 e 2026, abrangendo 100% dos servidores ativos, aposentados e pensionistas da União. O reajuste médio acumulado será de 27% de 2023 a 2026 — incluindo os 9% garantidos em 2023. Em 2024, não houve reajuste.

Segundo dados do Ministério da Gestão e da Inovação em Serviços Públicos, as estimativas de impacto orçamentário do projeto são de R$ 17,99 bilhões para 2025, R$ 26,76 bilhões para 2026 e R$ 29,17 bilhões para 2027.

No Senado, o texto não sofreu alterações; já na Câmara, foram apresentadas pelos deputados mais de 60 emendas de plenários, quase todas rejeitadas pelo relator, deputado Luiz Gastão (PSD-CE). Segundo argumentou, as recusas foram motivadas pelas emendas não integrarem o acordo político ou caracterizarem despesas obrigatórias de caráter continuado.

MERCADO DAS BETS

Comissão aprova PL que limita a publicidade de casas de apostas

Agência Estado

Aprovado pela Comissão de Esporte do Senado, ontem, o projeto de lei (PL) que impõe restrições às propagandas de casa de apostas causou preocupação no setor e nos clubes de futebol.

O PL determina que apenas *bets* patrocinadoras de equipes poderão estampar suas marcas em placas de publicidade nos estádios e proíbe o uso de imagens de atletas, artistas e influenciadores em peças publicitárias.

Antes da aprovação no Senado, ontem, clubes da Liga do Futebol Brasileiro (Libra) divulgaram uma nota em que falam em "risco de colapso financeiro" como consequência do projeto. Relator, Carlos Portinho (PL-RJ) rebateu o comunicado afirmando que "os clubes estão quebrados há muito tempo por má gestão".

Executivos do mercado de *bets* engrossam o discurso adotado pelos clubes e defendem que as restrições não solucionam o problema do vício em apostas.

"Acreditamos que o caminho mais eficaz para proteger a sociedade é por meio da informação e da comunicação com responsabilidade. Desde a regulamentação, as empresas formais do setor intensificaram diretrizes rigorosas que asseguram a veiculação de campanhas educativas e alinhadas com os princípios do jogo responsável. A publicidade legal, amparada por órgãos como o Conar, é uma aliada na conscientização da população e no combate a práticas irregulares. Restrições absolutas, sem debate técnico, podem gerar efeitos contrários aos desejados e enfraquecer o processo de educação do consumidor", diz Ivan Dutra, *CEO* da LuckBet.

Psicólogo clínico e organizacional e diretor de Conhecimento da EBAC, Cristiano Costa acredita que o atual debate é importante para gerar conhecimento a respeito das questões que envolvem apostas esportivas, tema negligenciado até o início da nova febre de *bets* no país.

"Toda boa comunicação envolve mensagem, ambiente e contexto. Como psicólogo, reconheço como oportunidade única para obtenção de informações, espaços e recursos consistentes para promoção de saúde mental no Brasil, algo raríssimo em nosso país e campo de trabalho", afirma Cristiano Costa.

O projeto de lei foi proposto pelo senador Styvenson Valentim (PSDB-RN) e teve parecer favorável do senador Carlos Portinho (PL-RJ) na forma de um substitutivo.

Portinho não concorda com a posição das casas de apostas e defende que elas não foram capazes de realizar uma autorregulamentação. Para ele, inserções da frase "Jogue de forma responsável" nas propagandas não são o suficiente para combater o vício.

"Após um ano da aprovação dessa lei, a nossa sociedade está doente, está totalmente viciada nas *bets*. Os clubes de futebol se viciaram nas *bets*. As empresas de comunicação se viciaram nas *bets*, nos anúncios, no dinheiro que recebem das *bets*. E, com essa pandemia, nos cabe aqui disciplinar", disse o relator durante a sessão.

COLETÂNEA DE TEXTOS

Com 15 autores, "Palavras 100 Fronteiras" é lançado em JP

Marcelo Lima
marcelolimanatal@yahoo.com.br

A Livraria A União organizou o lançamento do livro "Palavras 100 Fronteiras". Realizado na noite de ontem, o evento reuniu boa parte dos 15 autores no Espaço Cultural José Lins do Rêgo, no bairro Tambauzinho, em João Pessoa.

O livro é uma coletânea de textos de vários gêneros publicados pelo Portal 100 Fronteiras em um ano de existência, segundo o organizador da obra e mestre em Filosofia Washington Rocha. Produções de todos os autores do portal foram selecionadas.

"Tem tudo. Tem notícias, tem colunistas que retratam o dia a dia, tem crônicas de diversos tipos, ensaios, poemas. É importante lançar esse livro, porque ainda tem muita gente aficionada ao velho formato do papel, e vamos investir nessa área. Estamos juntando o digital e o analógico e estamos tocando esse barco", disse Washington Rocha.

No lançamento, Rocha já planeja um novo volume em breve. "Daqui a três meses, no máximo, publicaremos outro livro desse com os novos colunistas", prometeu. Com mais dois colunistas, serão 17 autores. "Inauguramos uma coluna de José Mário Spínola no Portal 100 Fronteiras. Mas já estávamos com o livro pronto. E vamos inaugurar uma nova coluna de José Otávio de Arruda Melo, um historiador formidável. O Portal 100 Fronteiras está se transformando numa referência" , acrescentou Rocha.

A professora Frances Zenaide colabora com o Portal 100 Fronteiras. Ela foi uma das convidadas para compor a mesa. Para a docente e poetisa, o portal é uma brecha para difundir o pensamento independente num ambiente dominado pelas grandes empresas de tecnologia da informação. "A internet, no acelerado processo de convergência digital, possibilita novas opções de informação e entretenimento, mais democrático e interativo. Poderia ser isso, mas nós vemos que aqueles que representam o capital assaltaram a internet e são eles que, hoje, determinam e regulam as redes sociais com suas *fake news* e plataformas digitais", criticou.

O colunista e editor do portal Antonio Caldas também compôs a mesa de lançamento e defendeu a iniciativa. "Estamos produzindo ideias renovadas do ontem e hoje, pensando na educação brasileira, pensando também em combater as atrocidades no Congresso Nacional. A sociedade brasileira e paraibana deve travar a luta da memória contra o esquecimento", comentou.

Foto: João Pedrosa

Evento reuniu, ontem à noite, boa parte dos 15 autores da obra na Livraria A União

Com 157 páginas, o livro é editado pela Ideia e está disponível para venda na Livraria A União pelo preço de R$ 50. A edição possui textos de Francisco Gil Messias, Aurélio Aquino, Sérgio Botelho, May Cirilo, Mirtzi Lima Ribeiro, Clemente Rosas, Frances Zenaide, Hildeberto Barbosa Filho, Rubens Pinto Lyra, Valdemar José Solha, Archidy Picado Filho, Belarmino Mariano, Antonio Caldas e José Renato Uchôa.

EM 2025

Alunos de cursinhos populares receberão bolsa de R$ 200 por mês

Agência Brasil

O Ministério da Educação habilitou, ontem, um total de 401 propostas que podem integrar a Rede Nacional de Cursinhos Populares (CPOP).

A divulgação das indicadas à segunda etapa da seleção foi feita pela Secretaria de Educação Continuada, Alfabetização de Jovens e Adultos, Diversidade e Inclusão (Secadi/MEC) e da Coordenação de Cooperação Social da Fundação Oswaldo Cruz, após análise de recursos.

Os cursinhos inscritos podem identificar sua situação a partir do código do usuário (ID) atribuído ao proponente no momento da inscrição na plataforma. Os códigos estão listados no documento "Lista de habilitados para Etapa 2", na página da CPOP.

O objetivo da CPOP é preparar estudantes para o Exame Nacional do Ensino Médio (Enem), ampliando a possibilidade de acesso de jovens ao Ensino Superior, prioritariamente oriundos de escolas públicas.

Os estudantes que ingressarem nas turmas dos cursinhos selecionados receberão um apoio de R$ 200 mensais para a permanência nos estudos, pelo período de até seis meses, bem como acesso a recursos didáticos com metodologias preparatórias para o Enem e outros vestibulares.

A CPOP prevê apoio de até R$ 163.200 por cursinho que, além do auxílio ao estudante por um semestre, abrange auxílio financeiro para a contratação de coordenadores e professores (sete meses) e apoio para atividades técnicas e administrativas.

Também está prevista a formação de gestores e professores voltada ao Enem e a disponibilização gratuita de materiais pedagógicos. Conforme estabelecido pelo Edital nº 01/2025, que rege a seleção, serão priorizados os cursinhos populares gratuitos que não recebem apoio financeiro direto ou indireto.

CONVITE

MISSA DE SÉTIMO DIA

A FAMÍLIA RAMOS CAVALCANTI, OS IRMÃOS MARCELO, LUIZ, MARILURDES, MARILUCE, IVAN, DAMIÃO E MARILENE, JUNTAMENTE COM A ESPOSA MARIA DO LIVRAMENTO DA COSTA CAVALCANTI E FILHOS, DE FRANCISCO DE ASSIS CAVALCANTI (29/07/1961 – 26/05/2025), AINDA CONSTERNADOS, CONVIDAM FAMILIARES, AMIGAS E AMIGOS, À MISSA DE SÉTIMO DIA, EM SUFRÁGIO DO INESQUECÍVEL CHIQUINHO DO XADREZ , FILHO DE INÁCIO RAMOS CAVALCANTI E MARIA JOSÉ CAVALCANTI, AMBOS IN MEMORIAM.

A CERIMÔNIA RELIGIOSA SERÁ CELEBRADA NO DIA 01 DE JUNHO DE 2025, DOMINGO, ÀS 17 HORAS, NA IGREJA DA PARÓQUIA NOSSA SENHORA DE FÁTIMA, NA RUA NEVINHA CAVALCANTE, SN, EM MIRAMAR, JOÃO PESSOA. FRANCISCO E FAMÍLIA AGRADECEM AOS QUE COMPARECEREM A ESSE ATO DE AMIZADE, SOLIDARIEDADE E FÉ CRISTÃ.

MAIS DO QUE NINGUÉM, O ESPÍRITO, JUNTO AO PAI, PROTEGE SUAS AMIZADES.

TRICICLOS ELÉTRICOS

Substituição de carroças na capital

Mudança gradativa nos transportes visa ao cuidado com os animais e à contribuição na dinâmica do trânsito

Bárbara Wanderley
babiwanderley@gmail.com

Foto: Carlos Rodrigo

Em João Pessoa, são cerca de 160 carroceiros cadastrados; a maioria deles vive, exclusivamente, do trabalho com os veículos

As carroças puxadas por animais como burros, cavalos e jumentos estão com os dias contados em João Pessoa. É o que diz o diretor de Saúde Animal da Secretaria Municipal de Cuidado e Proteção Animal (Secupa), Jefferson Coutinho. Segundo ele, as carroças serão gradativamente substituídas por triciclos elétricos e, enquanto isso não acontece, a Secupa fiscaliza as carroças existentes, garantindo que os animais não sofram maus-tratos.

"O compromisso é com o bem-estar do animal, enquanto não há a substituição", explicou Jefferson. De acordo com o profissional, a tendência é que as carroças de tração animal que circulam nas áreas urbanas deixem de trafegar em João Pessoa, tanto pela preocupação com os animais quanto por atrapalhar o trânsito da cidade. A proibição só não ocorreu ainda para não deixar os carroceiros e suas famílias desamparados economicamente. "Foi realizado um levantamento e vimos que são pessoas que têm nisso a sua única fonte de renda, pessoas de baixa escolaridade, que não têm carteira de habilitação", afirmou. Segundo Jefferson, são cerca de 160 carroceiros cadastrados com, aproximadamente, 240 animais. "Há alguns que têm mais de um animal", esclareceu.

Os animais foram cadastrados e receberão *microchips* de identificação, que agora facilitam o trabalho de fiscalização da Secupa. Ao encontrar uma carroça, a equipe consegue comparar a situação de saúde atual do animal com a que havia sido registrada no momento do cadastro. "Se ele estiver em estado crítico, recolhemos", contou. A equipe também observa se o peso da carroça é excessivo e orienta sobre a alimentação do animal, tirando dúvidas do cuidador, se necessário.

Jefferson lembrou que o uso de chicote é proibido e disse que as situações de maus-tratos diminuíram muito nos últimos anos. "Eles sabem que a população não tolera os maus-tratos com animais e a própria Associação dos Carroceiros é muito atenta a isso", comentou.

O presidente da Associação dos Carroceiros de João Pessoa, Paulo César Ramos, afirmou que há 221 associados na entidade e que eles estão abertos ao diálogo com as autoridades. Ele contou que, embora estejam todos cientes da substituição que deve ser feita, ainda não há uma data prevista para a chegada dos novos equipamentos, por isso eles seguem trabalhando com as carroças que já tinham.

Troca

De acordo com Jefferson Coutinho, os triciclos que serão usados no lugar das carroças são iguais aos que já são utilizados pelos agentes de coleta seletiva cadastrados na Autarquia Especial Municipal de Limpeza Urbana (Emlur). Eles suportam até 200 kg de carga e têm autonomia de 60 km, sendo que ela pode aumentar, caso o usuário pedale. O carregamento da bateria pode ser feito em casa ou em pontos de recarga espalhados pela cidade.

Lei em vigor

Em João Pessoa, já existe legislação municipal acerca do tema, trata-se da Lei nº 13.170 de 22 de janeiro de 2016, de autoria do vereador Bruno Farias. Segundo o documento, fica proibido o emprego de veículos de tração animal, a condução de animais com carga e o trânsito montado em toda área definida por lei como área urbana do município, nas vias públicas asfaltadas ou calçadas e na orla marítima. As espécies animais as quais o documento se refere são equinos, asininos, muares, caprinos e bovinos.

Segundo a norma vigente há mais de nove anos, a fiscalização para esse ato seria feita pela Secretaria de Meio Ambiente (Semam), com apoio das equipes da Secretaria Municipal de Saúde (SMS), Secretaria de Desenvolvimento Urbano (Sedurb), Superintendência de Mobilidade Urbana (Semob), Autarquia Especial Municipal de Limpeza Urbana (Emlur) e Guarda Municipal.

As pessoas que utilizam os veículos com tração animal para fins econômicos estariam amparadas por um programa de redução de impactos, a partir da inserção de programas de microcréditos e de assistências social, com o objetivo de proporcionar outras fontes de rendas para os trabalhadores.

Os animais, por sua vez, também segundo o documento, devem ser encaminhados ao Centro de Vigilância Ambiental e Zoonoses, à Emlur e/ou a outro órgão responsável para a realização dos procedimentos de verificação das condições de saúde, bem como para o seu alojamento até que o mesmo seja levado à adoção ou a leilão.

Vigente

Existe, desde 2016, uma legislação municipal a respeito do respectivo tema, inclusive sobre como proceder em relação aos animais e os trabalhadores

DESTAQUE NACIONAL

João Pessoa lidera ranking de coleta de lixo em dois quesitos

Foto: Carlos Nunes/Secom-JP

Caminhões compactadores fazem a coleta dos resíduos sólidos nos turnos diurno e noturno

A cidade de João Pessoa ocupa a primeira posição do Ranking de Competitividade dos Municípios nos indicadores de cobertura da coleta de resíduos domésticos e destinação do lixo, que compõem o pilar "saneamento". Conforme a quinta edição do estudo, que analisa 404 municípios brasileiros, o índice de cobertura da coleta de resíduos domésticos na capital paraibana é de 100%, com atribuição de nota máxima (100) para a cidade neste indicador de destinação adequada dos resíduos.

Os serviços de coleta e destinação de resíduos são executados pela Autarquia Especial Municipal de Limpeza Urbana (Emlur). Para o superintendente da Emlur, Ricardo Veloso, o resultado do estudo é mais um indicativo do trabalho realizado pelos agentes de limpeza, diariamente. "É com muita satisfação que recebemos o resultado do Ranking de Competitividade dos Municípios, que reflete o compromisso da Prefeitura de João Pessoa e da Emlur com a sustentabilidade, a saúde pública e a qualidade de vida da nossa população. Enfrentamos muitos desafios, mas esse reconhecimento nos motiva a seguir melhorando, inovando e fortalecendo nossas ações. João Pessoa mostra que é possível conciliar crescimento urbano com responsabilidade ambiental, o que é motivo de orgulho para todos nós", comenta Ricardo Veloso.

Hora da limpeza

A coleta de resíduos sólidos domiciliares é feita nos turnos diurno e noturno por caminhões compactadores, que recolhem os materiais e os transportam para o Aterro Sanitário Metropolitano. Nas áreas de difícil acesso, onde não há passagem para os veículos, o recolhimento é feito por meio de triciclos de carga. Atualmente, 91 comunidades de João Pessoa são beneficiadas pelo serviço. A Emlur também realiza a coleta de resíduos diversificados e de resíduos de poda de árvores.

Classificação

O Ranking de Competitividade dos Municípios é realizado pelo Centro de Liderança Pública (CLP) com análise dos municípios com população acima de 80 mil habitantes, de acordo com a população oficial do Censo Demográfico de 2022. João Pessoa está na 15ª posição entre as capitais brasileiras e na quarta posição do Nordeste, atrás de Recife (PE), Fortaleza (CE) e Teresina (PI).

O estudo é composto por 13 pilares temáticos: sustentabilidade fiscal, funcionamento da máquina pública, acesso à saúde, qualidade da saúde, acesso à educação, qualidade da educação, segurança, saneamento, meio ambiente, inserção econômica, inovação e dinamismo econômico, capital humano e telecomunicação.

No pilar de saneamento, também são considerados indicadores como cobertura no abastecimento de água, perdas na distribuição de água, perdas no faturamento de água, cobertura da coleta de esgoto e cobertura no tratamento de esgoto.

O município está no topo da lista nos pontos cobertura da coleta de resíduos domésticos e destinação do lixo

PESSOAS COM DEFICIÊNCIA

Dia D contempla 82 candidatos

Triagem dos concorrentes às vagas de emprego foi realizada por 15 assistentes sociais vinculados à Sedh

Sara Gomes
saragomesreporterauniao@gmail.com

Foto: Evandro Pereira

A iniciativa ocorreu no pátio da sede da Funad. Durante todo o dia, diversas PcD, com e sem experiência de trabalho, foram ao evento, pleiteando vagas disponíveis nas 50 empresas parceiras

> **Quando ocorre o Dia D, conseguimos ampliar o número de pessoas inseridas**
>
> Simone Jordão

Quase 300 vagas de emprego foram ofertadas, ontem, pelas 50 empresas parceiras no Dia D da Empregabilidade, no pátio da Fundação Centro Integrado de Apoio à Pessoa com Deficiência (Funad), em João Pessoa.

O evento, promovido pelo Governo da Paraíba, por meio da Secretaria de Estado do Desenvolvimento Humano (Sedh) e da Funad, em parceria com o Tribunal Regional do Trabalho (TRT) e o Ministério do Trabalho e Emprego (MTE), atendeu e encaminhou 82 pessoas com deficiência (PcD) para vagas de emprego, consolidando-se como um importante instrumento de inclusão social de pessoas com deficiência no mercado de trabalho.

Os candidatos às vagas de emprego precisavam ter mais de 18 anos e apresentar RG, CPF, comprovante de residência, Carteira de Trabalho, laudo médico do SUS atualizado, currículo atualizado e carteira de reservista para homens.

Na Fundação, o Centro de Atendimento à Pessoa com Deficiência (CAD) é a porta de entrada das pessoas com deficiência, mas também responde pela ampliação das possibilidades de inclusão delas por meio da profissionalização e de atividades produtivas, promovendo a inserção no mercado de trabalho.

> **As formações abordam temas como o atendimento humanizado e o combate ao capacitismo**
>
> Emília Oliveira

Para a presidente da Funad, Simone Jordão, a grande riqueza desse evento é promover o encontro entre as pessoas com deficiência e as empresas, com o intuito de melhorar os indicadores desta comunidade. "A Funad é um canal importante de articulação. Temos essa parceria permanente com as empresas, no entanto, quando ocorre o dia D da Empregabilidade, conseguimos ampliar o número de pessoas inseridas", declarou.

Ações

Além do trabalho diário, a Fundação tem realizado diversas estratégias complementares, como capacitações em parceria com o Serviço Nacional de Aprendizagem Industrial (Senai) e o Serviço Social do Comércio (Sesc). Um exemplo bem-sucedido, segundo Simone Jordão, é o encerramento dos cursos, especialmente padaria e confeitaria, em que os empresários do setor são convidados para conhecer os alunos e experimentar os produtos. "Muitas vezes, já conseguimos empregar vários usuários".

Durante o evento, 15 assistentes sociais da Sedh realizaram a triagem das pessoas que estavam em busca de trabalho, encaminhando-as para empresas que se enquadravam melhor no perfil de cada candidato.

Além da atuação no evento, a coordenadora de Políticas Públicas para Pessoas com Deficiência da Sedh, Emília Oliveira, destacou que a secretaria promove capacitações voltadas especialmente para os profissionais que atuam no Sistema Nacional de Emprego (Sine), tanto do município como do estado, além das Casas da Cidadania, para aperfeiçoá-los no atendimento adequado às pessoa com deficiência. "Estes órgãos são uma porta de entrada para o mercado de trabalho. Portanto, essas formações abordam temas como o atendimento humanizado e o combate ao capacitismo, contribuindo para um acolhimento mais qualificado e inclusivo", detalhou.

Uma chance

Formada em Letras e graduanda em Segurança Digital, a deficiente visual Analice Lopes, de 26 anos, é uma entre tantas PcD em busca do primeiro emprego. Ela passou pela triagem da equipe de assistência social da Sedh e foi selecionada em cinco entrevistas. "Eu nunca tive oportunidade de trabalho, então a expectativa está bem alta".

José Mauro da Silva tem experiência em algumas áreas de emprego, como motorista, auxiliar administrativo e portaria. Ele também está na expectativa de uma nova oportunidade. "A Funad é muito atuante no que se refere à inclusão no mercado de trabalho, então o CAD entrou em contato comigo para participar do processo seletivo", disse.

Possibilidades

Diversos segmentos, como indústria, construção civil, energia elétrica, advocacia, hospital, instituição de longa permanência, entre outros, participaram do evento.

Faz parte da missão do escritório de advocacia Marcos Inácio a inclusão social, promoção da diversidade e garantia de direitos. Dentro das oportunidades de trabalho, a gestora de pessoas da empresa Cleidiane Saraiva menciona que existem colaboradores PcD na área administrativa, jurídica, ouvidoria, relacionamento com o cliente e estagiários. "Toda a nossa estrutura é pensada para receber qualquer tipo de deficiência. Temos atualmente cinco vagas disponíveis".

A Energisa é outra empresa parceira que está com banco de talentos. Segundo a analista de RH Andrielle Barbosa, existem colaboradores PcD na área administrativa, cargos de liderança, gerenciais, auxiliares comerciais. "Estamos encantados com as pessoas que estão participando do dia D. Caso algum deles se encaixe, por exemplo, em um cargo de gerência, na Energisa, não há empecilho".

A instituição de Longa Permanência Lar da Providência, no Bairro dos Estados, possui 12 PcD no quadro de colaboradores e está participando do dia D pela primeira vez. Na oportunidade, a diretora da instituição Raimunda Lopes informou que, no momento, há vagas disponíveis para serviços gerais e cuidador de idoso, com experiência. "É importante a gente valorizar, porque cada pessoa tem os desafios de valorizar pessoas com deficiência por meio da inclusão social no mercado de trabalho".

SURTO

IFPB registra seis casos de catapora em turma de curso técnico

Priscila Perez
priscilaperezcomunicacao@gmail.com

Seis casos de catapora confirmados, todos na mesma turma, levaram à suspensão das aulas no Campus de Cajazeiras do Instituto Federal da Paraíba (IFPB). Em vigor desde a última terça-feira (27), a medida é válida até 7 de junho.

A medida atinge exclusivamente os alunos do terceiro ano do Curso Técnico Integrado em Informática, que estão com o retorno das aulas previsto para o dia 9 de junho. De acordo com a Diretoria de Ensino da unidade, as demais turmas não foram afetadas pela decisão, que tem como objetivo preservar a integridade física dos estudantes e servidores envolvidos.

Em entrevista à Rádio Tabajara, o diretor Abinadabe Andrade contou que a maioria dos estudantes da turma não foi vacinada, o que tornou a situação mais grave. O alerta veio com a velocidade dos novos diagnósticos: "Na sexta-feira anterior (23), já eram cinco casos. Quando a gente viu que era numa turma específica, isso já chamou a nossa atenção", relata. Foi quando o IFPB optou pela suspensão temporária das aulas.

A partir da identificação dos primeiros casos, o setor médico da instituição solicitou os cartões de vacinação dos alunos para monitorar a turma. "Como identificamos que eles não eram vacinados, adotamos a medida preventiva de suspender as aulas dessa turma, uma vez que a quantidade de casos estava aumentando", explicou o diretor.

A suspensão foi definida após uma reunião com representantes da direção geral, área pedagógica, setor de segurança e do Núcleo de Apoio aos Serviços Médicos e Odontológicos (Nasmo), responsável por apresentar os dados atualizados sobre a situação.

Foto: Divulgação/IFPB

As aulas estão previstas para retornar no dia 9 de junho

Campanha emergencial

Como parte da estratégia, a instituição também passou a monitorar os demais alunos do curso e solicitou uma ação coordenada junto à Secretaria Municipal de Saúde, para garantir a imunização da turma afetada e evitar que o vírus se espalhe para outras salas. Segundo o diretor da unidade, essa parceria possibilitou a realização de uma campanha emergencial de vacinação, com aplicação das doses prevista para hoje.

"A Secretaria Municipal conseguiu viabilizar uma vacinação aqui no *campus*, de forma emergencial. Com a limitação da quantidade de vacinas, vamos focar, inicialmente, nos alunos que estão com as aulas suspensas", explica Abinadabe Andrade. A expectativa, no entanto, é que a campanha seja estendida a todos os estudantes do Campus de Cajazeiras. A solicitação, inclusive, já foi repassada à secretaria. "Solicitamos para que fosse feita, pelo menos, nos cursos integrados e nas outras turmas também, e estamos aguardando a disponibilidade dessa ação", completa.

A estudante que apresentou o primeiro diagnóstico confirmado é moradora do município de Cachoeira dos Índios, também no Sertão paraibano. Até o momento, segundo o IFPB, todos os alunos diagnosticados estão bem. Quanto às aulas perdidas, a Diretoria de Ensino já está trabalhando na elaboração de um plano de compensação, em articulação com a coordenação do curso e a equipe pedagógica.

Prevenção

Oferecida gratuitamente pelo Sistema Único de Saúde (SUS), a vacina contra a catapora é a principal forma de prevenir a doença e evitar surtos como o registrado no IFPB. O esquema vacinal inclui duas doses: a primeira aos 15 meses, com a tetraviral, e a segunda aos quatro anos, com a dose específica contra a varicela. Em situações de surto, como a observada na unidade, a imunização pode ser antecipada para crianças a partir dos nove meses. Simples, segura e eficaz, a vacina ajuda a evitar complicações graves e é ainda mais importante em ambientes escolares, onde o vírus pode se espalhar com facilidade.

AÇÃO CIVIL PÚBLICA

MPPB pede destituição da diretoria da Abrace na PB

Medida foi solicitada após denúncias colhidas de ex-colaboradores da entidade

Da Redação

O Ministério Público da Paraíba (MPPB) ajuizou uma ação civil pública solicitando o afastamento imediato de todos os membros da atual diretoria-geral da Associação Brasileira de Apoio Cannabis Esperança (Abrace). O motivo da ação partiu de denúncias de associados da entidade e foi ajuizada pelo 40º promotor de Justiça de João Pessoa, Alexandre Jorge do Amaral Nóbrega, que atua na defesa do patrimônio público e das fundações. A ação tramita na 2ª Vara de Fazenda Pública da capital.

A ação pede ainda que o administrador judicial nomeado apresente, em até 90 dias, relatório circunstanciado de auditoria operacional, organizacional e financeira da Abrace, com diagnóstico das principais impropriedades encontradas e proposta de metas de saneamento; corrija as irregularidades estatutárias, contábeis e administrativas identificadas na ação, promovendo medidas efetivas de transparência e eficiência na gestão, dentre outras responsabilidades.

Durante o procedimento de denúncias, foram colhidas declarações de ex-colaboradores e dirigentes que demonstraram um padrão gerencial marcado pela centralização, ausência de prestação de contas, gestão de fachada por parte da presidência e utilização de recursos da entidade para fins não vinculados à sua missão institucional. O pedido de afastamento inclui os cargos de diretor-presidente, diretor-executivo e diretor administrativo, impedindo-os de exercerem funções de gestão. A ação requer ainda a nomeação de um administrador judicial provisório para a Abrace, pelo prazo de 12 meses.

Diante da complexidade das movimentações financeiras envolvidas, a Promotoria de Justiça requisitou a atuação do Setor de Apoio Técnico Contábil do MPPB, que elaborou relatório técnico minucioso, apontando inconsistências nos registros contábeis da associação, a exemplo da ausência de notas fiscais, uso de contas contábeis genéricas sem suporte, e a emissão de comprovantes em nome de pessoas físicas, inclusive do próprio diretor-executivo. O relatório apontou a ausência de documentos essenciais previstos no estatuto da entidade, cupons fiscais sem identificação do consumidor, boletos, recibos e notas de pedido em nome de terceiros, faturas de água, luz e internet também em nome de pessoas físicas, ausência de lançamentos contábeis de despesas significativas, bem como histórico dos lançamentos desprovidos de clareza.

Foto: Roerto Guedes

Promotor de Justiça destaca que objetivo não é prejudicar o funcionamento da associação

Além disso, foi constatada a contratação de empresa de propriedade do próprio diretor-executivo da entidade para prestar serviços à associação sem qualquer processo de cotação de preços ou deliberação formal colegiada.

Durante o procedimento, foi evidenciado o uso indevido de recursos da Abrace para fins particulares, incluindo saques em espécie sem justificativa documental, aquisição de equipamentos desviados para uso pessoal, e custeio de despesas privadas mediante cartões corporativos da associação.

"Diante desse panorama, e superadas todas as oportunidades legais de exercício da defesa, consolidou-se um conjunto probatório robusto, técnico e testemunhal, capaz de evidenciar a ruptura institucional do modelo de gestão da Abrace com os parâmetros legais e éticos exigidos das entidades de relevante interesse social. Por essa razão, e visando preservar a finalidade pública subjacente à atividade exercida pela associação, propõe-se nesta ação a reestruturação institucional da entidade, com a destituição do atual corpo diretivo e nomeação de interventor judicial, bem como o saneamento de suas estruturas estatutárias", afirma o promotor na ação.

O promotor de Justiça, Alexandre Nóbrega, esclareceu que a atuação do MPPB não tem a finalidade de inviabilizar ou comprometer as atividades da entidade, especialmente no que diz respeito à produção e à distribuição do canabidiol. O que se busca com ação civil pública, segundo ele, é a proteção da própria entidade e dos milhares de pacientes que dela dependem.

Resposta

Em nota, a Abrace reiterou sua total transparência e respeito às instituições públicas, inclusive ao MPPB, com quem mantém diálogo constante. No entanto, destaca que a ação foi construída sem considerar dezenas de documentos, relatórios técnicos, auditorias, registros contábeis e manifestações formais já apresentados à própria Promotoria, que demonstram de forma inequívoca a lisura, o comprometimento e a responsabilidade com que a atual gestão tem conduzido a entidade.

A entidade informou ainda que o empreendimento nasceu de uma experiência familiar e evoluiu graças aos esforços e recursos próprios, sem qualquer repasse público e que manifesta surpresa com o ajuizamento de uma ação civil pública por parte do MPPB, cuja legitimidade ativa para propor intervenção em entidade privada sem recursos públicos é juridicamente controversa e será enfrentada nos autos com os fundamentos legais e constitucionais pertinentes.

Por fim, a Abrace comunicou que mantém sua política de isenções para pacientes em vulnerabilidade; não responde por qualquer denúncia formal de desvio de finalidade institucional; está com suas finanças auditadas e demonstrações contábeis públicas; está com suas contas prestadas aos seus associados; prestou todas as informações solicitadas ao Ministério Público em sede administrativa e está à disposição da Justiça para esclarecer qualquer ponto que ainda suscite dúvidas. O documento foi assinado por Viviane Maria Nunes Machado, presidente da entidade, e por Cassiano Ricardo Teixeira Gomes, diretor-executivo.

OPERAÇÃO PANDO

Polícia Federal investiga grupo de *hackers*

A Polícia Federal deflagrou, na manhã de ontem, a Operação Pando, que investiga um grupo de *hackers* suspeito de desviar mais de R$ 182 mil da Prefeitura de Poço de José de Moura, na Paraíba, em 2022. Quatro mandados de busca e apreensão foram cumpridos nas cidades de Suzano, na Região Metropolitana paulista, e em São Paulo, expedidos pela 8ª Vara Federal de Sousa, como parte do combate a fraudes eletrônicas cometidas pela internet.

Durante as investigações, a PF constatou que os *hackers* invadiam contas bancárias da prefeitura e, por meio de transferências ilícitas, conseguiram transferir R$ 182.566 para contas de "laranjas".

Diante disso, por meio de quebras de sigilos bancários autorizados judicialmente, a PF conseguiu rastrear o dinheiro furtado, identificando os verdadeiros beneficiários dos recursos públicos desviados. Os suspeitos tiveram, também, a quebra do sigilo de dados telemáticos.

Em nota, a Polícia Federal explicou que, caso confirmada a autoria e a materialidade, os investigados poderão responder pelos crimes de furto eletrônico mediante fraude, associação criminosa, além de lavagem de dinheiro, com penas que, somadas, podem chegar a 21 anos de prisão.

Foto: Divulgação/Polícia Federal

Suspeitos são investigados por desviar recursos de prefeitura

A operação foi denominada de "Pando", que em latim significa "eu me espalhei", fazendo referência ao jeito de operar dos investigados, que realizaram várias transações bancárias para dezenas de contas de terceiros.

Curtas

Influenciador digital é preso por tentativa de homicídio

O influenciador digital Wellington Davi da Silva, conhecido nas redes sociais como "Wellington Pescada", foi preso na última terça-feira (27), na cidade de Alagoa Nova, no Agreste paraibano. Ele é acusado de tentativa de homicídio contra o próprio cunhado, em um crime ocorrido no último domingo (25), na cidade de Esperança.

Wellington teria se envolvido em uma discussão com o cunhado. Segundo o delegado da Polícia Civil, Emanuel Henriques, o suspeito acabou efetuando vários disparos de arma de fogo contra a vítima, tomado pela raiva. Após o crime, o influenciador fugiu para Baía da Traição, no Litoral Norte do estado, mas foi localizado ao retornar para a região do Agreste. Ele foi preso e encaminhado à Central de Polícia de Campina Grande.

A vítima dos disparos foi socorrida e levada para o Hospital de Trauma de Campina Grande, onde passou por cirurgia e segue em observação, com um quadro clínico estável.

População denuncia homem que maltrava animais

A Polícia Civil da Paraíba, em conjunto com a Delegacia Especializada do Meio Ambiente de Campina Grande (Dema-CG), realizou a prisão, em flagrante, de um homem de 24 anos suspeito de praticar maus-tratos contra animais domésticos. O caso aconteceu no bairro Jardim dos Bosques, em Campina Grande, após denúncias anônimas feitas por meio do número 197.

De acordo com a Polícia Civil, além dos relatos obtidos via ligações telefônicas, as denúncias foram acompanhadas de vídeos que mostravam dois cães em situação de extrema magreza, que eram alimentados por vizinhos. Eles que colocavam comida por cima do muro da residência, devido à negligência dos tutores. As imagens também circularam nas redes sociais, o que reforçou a apuração por parte da polícia.

Foto: Divulgação/Polícia Civil

Animais estavam muito magros

Diante da situação, o Corpo de Bombeiros Militar e o Centro de Zoonoses de Campina Grande integraram a ação, juntamente com a Polícia Civil e a Militar. A equipe de Zoonoses, após uma vistoria no local, prontamente emitiu um laudo técnico confirmando a ocorrência de maus-tratos.

Durante a ação da polícia, na última terça-feira (27), os animais foram resgatados e encaminhados ao Centro de Zoonoses, onde vão receber assistência veterinária e passar por exames. Já o tutor foi autuado por cometer crime ambiental, e a pena pode variar de dois a cinco anos.

Venezuelano é acusado de estupro de vulnerável

A Polícia Civil da Paraíba, por meio da Delegacia Especializada de Atendimento à Mulher (Deam), prendeu, na última terça-feira (27), um homem natural da Venezuela, acusado do crime de estupro de vulnerável. O venezuelano estava foragido da Justiça do estado do Pará e foi capturado na comunidade Saturnino de Brito, que fica localizada nas Trincheiras, em João Pessoa.

De acordo com a Polícia Civil, o homem é acusado de praticar violência sexual contra uma criança com menos de um ano de idade, além de haver indícios de outros abusos cometidos contra outras crianças. O mandado de prisão preventiva foi expedido pela 2ª Vara Criminal da Comarca de Parauapebas.

As buscas pelo acusado começaram ainda na sexta-feira (24), quando a Central de Flagrantes informou à Deam sobre a possível presença do foragido em comunidades indígenas na capital.

A prisão ocorreu com o acompanhamento da Fundação Nacional dos Povos Indígenas (Funai), juntamente com um intérprete do Centro Estadual de Referência de Migrantes e Refugiados (Cermir), uma vez que o acusado se comunica apenas pela sua língua nativa. O venezuelano foi encaminhado à autoridade policial competente e permanece à disposição da Justiça.

PENTECOSTES

Evento ocorrerá no próximo dia 8

Encontro simboliza descida do Espírito Santo sobre os apóstolos; fiéis vão se reunir no Ginásio de Esportes O Ronaldão

A Arquidiocese da Paraíba convida todos os fiéis a participar da grande Festa de Pentecostes 2025, que será realizada no próximo dia 8 de junho, no Ginásio de Esportes O Ronaldão, em João Pessoa. O evento, que neste ano celebra 32 anos de tradição, é um dos momentos mais aguardados do calendário religioso arquidiocesano e promete reunir uma multidão para um dia de intensa espiritualidade, oração e comunhão.

Em 2024, mais de nove mil pessoas participaram da celebração no Espaço Cultural. Neste ano, com a mudança para o Ginásio O Ronaldão, a expectativa dos organizadores é de um público ainda maior, em um espaço mais amplo e estruturado para acolher todos os peregrinos.

Significado

A Festa de Pentecostes é marcada por uma profunda experiência de fé e renovação espiritual. É a celebração da descida do Espírito Santo sobre os apóstolos, que marca o nascimento da Igreja. Para os católicos da Paraíba, esse é um momento de fortalecer a comunhão eclesial, renovar a missão evangelizadora e reavivar os dons do Espírito Santo entre os fiéis.

Foto: Divulgação/Arquidiocese-PB

Santa Missa está prevista para começar às 9h do próximo dia 8, segundo a Arquidiocese da PB

Cronograma

No cronograma divulgado pela Arquidiocese da Paraíba, a abertura dos portões está prevista para ocorrer às 7h do dia 8 de junho. Por volta das 8h, será realizada a Entronização da Imagem de Nossa Senhora e o início do Terço Mariano. Em seguida, às 9h, acontecerá a Santa Missa de Pentecostes. A Arquidiocese reforça o convite a todos os católicos, pastorais, movimentos e novas comunidades a estar presentes nessa manifestação de unidade e fé em torno da ação do Espírito Santo na vida da Igreja.

PLANO ESPECIAL

STTP vai alterar trânsito no período junino de Campina

Maria Beatriz Oliveira
obeatriz394@gmail.com

Com a proximidade do início do São João de Campina Grande, a Superintendência de Trânsito e Transportes Públicos (STTP) anunciou o plano especial de trânsito para os 38 dias de festa. As mudanças incluem alterações no fluxo de avenidas importantes, como a João Moura, e a adaptação dos horários do transporte público para melhor atender aos forrozeiros. Durante o anúncio, realizado ontem, o superintendente da STTP, Vitor Ribeiro, detalhou o esquema de trânsito pensado para o período junino.

"No ano passado, tivemos a expansão do São João, algo que foi muito importante para a mobilidade urbana. Mas percebemos que, principalmente na Avenida Doutor João Moura, juntamente com a Rua Major Belmiro, houve grandes problemas em termos de conflitos entre veículos e pessoas, além da segurança pública. Por isso, debatemos com o Ministério Público e as forças de segurança da nossa cidade para fazermos alguns desvios nesses locais, a partir das 18h", declarou Vítor.

Para garantir o cumprimento das adaptações feitas no fluxo de automóveis e auxiliar a população em seu deslocamento para pontos importantes, como o Parque do Povo, a Vila do Artesão e a Vila Sítio São João, cerca de 100 agentes de trânsito atuarão em escala de revezamento durante a festa.

Além disso, serão sete ruas destinadas a pessoas idosas ou com deficiência, seis aos táxis, sete para veículos por aplicativo, três para mototaxistas e três pontos para embarque e desembarque de turistas, com pontos de estacionamento exclusivos para ônibus, microônibus e vans de turismo.

Mulheres

Outra novidade neste ano é a implantação do programa Saída Delas, em parceria com a Coordenadoria Municipal da Mulher. A ação visa garantir maior segurança às mulheres durante a saída do Parque do Povo ao fim das noites de shows. "Haverá uma saída sinalizada na João Moura, especialmente, para o público feminino. Nela, estarão presentes agentes da Guarda Civil Municipal, à disposição para que as mulheres possam voltar para casa com tranquilidade", explicou o superintendente.

Zonas Azuis

Os valores dos estacionamentos das Zonas Azuis Sociais também foram divulgados durante a coletiva. A tarifa será de R$ 5 de segunda a quinta-feira, e de R$ 10 nas sextas-feiras, sábados, domingos e feriados. Os valores se aplicam apenas durante a noite, nas ruas do entorno do Parque do Povo.

Ônibus

Além das alterações no trânsito, a STTP também ajustará as linhas de transporte público que servem Campina Grande e distritos vizinhos, oferecendo mais uma opção de deslocamento para o público.

Araci Brasil, gerente de Operação e Fiscalização do Transporte Público da STTP, destacou que os ônibus estarão disponíveis até 30 minutos após o término dos shows, garantindo o retorno seguro do cidadão para casa. "O que acordamos com o Ministério Público foi que os ônibus se estenderão meia hora após o fim do último show da noite", afirmou Araci.

Foto: Julio Cezar Peres

Mudanças foram anunciadas durante coletiva de imprensa

Nos dias de maior movimento, como sextas, sábados, domingos, véspera e dia de São João (23 e 24 de junho), as apresentações no palco principal vão até as 3h. Nesses datas, o último ônibus sairá às 4h da madrugada. A frota será composta por oito "ônibus virotes", que operam após a meia-noite, circulando por todos os bairros da cidade.

VENDA DE MILHO

Comerciantes devem fazer cadastro, presencialmente, na Empasa

O prazo para os comerciantes que desejam vender milho verde durante o período junino na Feira do Milho da Empresa Paraibana de Abastecimento e Serviços Agrícolas (Empasa) foi estendido até o dia 6 de junho pela Secretaria de Estado do Desenvolvimento da Agropecuária e da Pesca (Sedap-PB). Os interessados, comerciantes ou produtores rurais, devem procurar a Gerência de Mercado na própria Empasa, no bairro do Cristo Redentor, em João Pessoa. O atendimento ocorre de segunda a sexta-feira, das 8h às 11h.

O cadastro é gratuito e as pessoas devem apresentar documentação pessoal e informar a origem do milho que deseja comercializar. A expectativa é que cerca de 50 comerciantes sejam cadastrados. A medida possibilita a autorização, no período de 1º a 30 de junho, da venda do milho verde com a isenção da taxa de entrada para a comercialização. Vale lembrar que esse prazo terminava amanhã.

Foto: Divulgação/Secom-PB

Cadastro é gratuito e pode ser feito de segunda a sexta-feira

O assessor de comunicação da Associação dos Comerciantes da Empasa, Renato Ponciano, informou que a Sedap-PB cadastra tanto o comerciante quanto o próprio produtor rural nessa dinâmica da comercialização do produto. Ele acrescenta que a isenção da taxa na Feira do Milho da Funasa é uma forma que o Governo do Estado encontrou para que o produtor rural possa vender o milho com preço mais em conta.

Os comerciantes da Feira do Milho da Empasa prepararam uma programação especial para o dia 19 de junho, data de maior movimentação na venda de milho verde. No cronograma consta a participação de um trio de forró para animar o local.

FESTEJOS

Reunião discute O Quadrilhão e O Maior Bolo de Milho

Com a proximidade d'O Maior São João do Mundo, surgem também as expectativas para dois importantes momentos dos festejos juninos de Campina Grande: os novos recordes para O Maior Quadrilhão Junino do Mundo e para O Maior Bolo de Milho do Mundo. Para tratar desses temas, foi realizada uma reunião, ontem, entre o secretário municipal de Esportes, Juventude e Lazer (Sejel), Ronaldo Neto; a produtora-executiva da Arte Produções, Monike Fernandes, e representantes das secretarias de Educação (Seduc) e Desenvolvimento Econômico (Sede).

Neste ano, as apresentações d'O Maior Quadrilhão Junino do Mundo e d'O Maior Bolo de Milho do Mundo acontecerão no dia 10 de junho, a partir das 14h, no Parque do Povo.

O Maior Quadrilhão Junino do Mundo é realizado pela Prefeitura de Campina Grande, por meio da Sejel, em parceria com a empresa Arte Produções. Outras secretarias da gestão municipal também participaram do evento, a exemplo da Assistência Social (Semas), Desenvolvimento Econômico, Educação e a Secretaria de Cultura (Secult).

A produtora-executiva da Arte Produções, Monike Fernandes, disse que essas reuniões são importantes para que os eventos sejam entregues com riqueza de detalhes. Monike destacou que esse recorde é importante para a cidade de Campina Grande. "Esse *ranking* mostra, a cada ano, uma consolidação da marca e que a cidade é destaque em níveis nacional e internacional", ressaltou.

O secretário municipal Ronaldo Neto declarou que o encontro foi importante e que o trabalho conjunto entre a equipe da Sejel e da Arte Produções é essencial para manter o sucesso dos dois eventos a cada ano. Ele disse que o maior presente, concedido aos envolvidos nesses eventos (Quadrilhão e Bolo de Milho), é presentear a cidade de Campina Grande com os títulos de recordistas.

Quadrilhão

Campina Grande conquistou pela primeira vez o título de Maior Quadrilhão Junino do Mundo em 2013, com 628 pares. Em 2024, 1.280 pares foram registrados no evento. Em relação a'O Maior Bolo de Milho do Mundo, sua realização e apresentação foi em 2019, quando a Rainha da Borborema alcançou 39,86 m e 544 kg de bolo. O bolo de 2024, também denominado de Parque do Povo e que homenageou Campina Grande nos seus 160 anos, mediu 47,07 m de comprimento e 655,9 kg.

Fotos: Asafe Ghalib/Divulgação

O novo programa de Michel Melamed propõe improvisos com três convidados por episódio: Elisa Lucinda, Regina Casé (que está no episódio de hoje) e Jards Macalé são alguns deles

TELEVISÃO

Tudo pode acontecer

*Michel Melamed conversa com **A União** sobre o "Polipolar Show", novo programa que ele apresenta a partir de hoje, no Canal Brasil*

Esmejoano Lincol
esmejoanolincol@hotmail.com

Heráclito de Éfeso imortalizou uma frase conhecida sobre inconstância: "Ninguém entra duas vezes no mesmo rio". A cada ida, tanto o homem quanto o curso fluvial mudam, evoluem. "Se eu desse essa mesma entrevista para você daqui a meia hora, eu teria outras respostas", revela o ator Michel Melamed para **A União**. Ele utiliza a máxima que o filósofo grego propôs há 25 séculos para definir o conceito que pauta o caótico, mas ordenado, *Polipolar Show*, novo programa que o artista estreia hoje, às 21h, no Canal Brasil. A atração é uma versão "turbinada" do *Bipolar Show*, que Michel apresentou até 2018. Participam do primeiro episódio a atriz Regina Casé, a cantora MC Carol e o escritor Jeferson Tenório.

O roteiro do *Polipolar* segue estrutura similar ao do projeto anterior – nem o apresentador, nem os convidados recebem pautas prévias. A conversa e as performances fluem por temas e caminhos inusitados – na segunda temporada, por exemplo, Eduardo Sterblitch "trancava-se" numa cela de vidro enquanto improvisava caretas, sob os risos da platéia. Já Selton Mello propôs um cover da música "P da vida", do Dominó.

No *Bipolar Show*, o cenário mudava – inicialmente, essa alteração era mais simples, com estruturas montadas lado a lado. Na última temporada, os participantes também alternavam de local – entre o Cassino da Urca e a Universidade Federal do Rio de Janeiro (UFRJ), na capital fluminense.

Agora, com três convidados, as trocas são ainda mais complexas – cada um deles muda de ambiente e de figurino outras três vezes, perfazendo nove combinações a cada programa. Para tornar possível essa "insanidade", nas palavras de Michel, foram montados 20 cenários fixos em um estúdio de mil metros quadrados no Rio de Janeiro.

"Na hipótese de haver uma nova temporada, o método de gravação precisará ser diferente, porque foi realmente excruciante. Mas o maior desafio é estar presente, ali. Não à toa esse é um tema bem contemporâneo. Porque as pessoas estão aqui, mas a cabeça está em 30 mil coisas ao mesmo tempo. Poderia ser um papo com uma pessoa apenas e ela estar ausente", sustenta.

Menos misantropo

A troca dos ambientes não é apenas uma escolha estética, segundo Michel, mas um convite à improvisação. O apresentador recorre a essa ideia de fragmentar as conversas e dispô-las de forma "viva", tanto no cenário quanto na edição desde o seu primeiro programa – *Recorte*, exibido pela TV Brasil entre 2005 e 2008.

"Na época do *Bipolar* houve outras circunstâncias que contribuíram, como a ideia da polarização que tem perpassado a gente nesses últimos anos. E o conceito da bipolaridade *per se*, já que tenho casos desse transtorno na minha família. Mas, principalmente, havia essa vontade de experienciar um novo encontro com a mesma pessoa: eu e ela sermos outros", atesta.

A escolha dos convidados (30, nesta temporada com 10 episódios) é feita pelo próprio Michel, a partir da admiração pessoal que nutre por eles: "Não vou dar voz para fascista, a 'polipolaridade' tem o limite da sanidade mental e do amor". Diz também que todos surpreenderam positivamente e que embarcaram no papo e nas brincadeiras propostas:

"As pessoas chegam ali com suas histórias preparadas pela vida e com seu estado de espírito daquele dia. Eu não sei o que vai acontecer, eu sento ali e o negócio começa a desdobrar. Tem uma hora que eu dou aquela olhada de fora pra dizer, 'Peraí, como é que esse negócio está indo?'. E eu sempre eu me encanto", afirma.

O Michel Melamed que banhou-se na última temporada do *Bipolar Show* também não é o mesmo de agora. De lá para cá o ator casou-se (com a atriz Letícia Colin), teve um filho (Uri, hoje com cinco anos) e separou-se (no final do ano passado). Ele também tinha decidido não mais apresentar programas, cuidando apenas do roteiro e da direção dos seus projetos – a resolução foi repensada quando o Canal Brasil sugeriu o *Polipolar*.

"Saí desse projeto com muitos aprendizados. E eu gosto muito dessa persona que o programa requer de mim, porque, via de regra, no meu cotidiano, eu sou uma pessoa mais misantropa. O programa exige que eu bote energia e que, principalmente, eu esteja mais aberto às pessoas", pondera.

Abismos paraibanos

Poeta desde a adolescência, Michel começou a tornar públicos seus textos em saraus promovidos durante o *CEP 20.000*, evento literário que acontece há mais de três décadas no Rio. Logo partiu para projetos solo no teatro, com o *Regurgitofagia*. E rumou, depois, para iniciativas autorais e não-autorais na TV.

"Acho que ainda não me consolidei como artista, porque, na minha perspectiva, ser artista é um processo diário de consolidação, desconsolidação. É um cabo de guerra consigo mesmo o tempo todo. Tudo isso sempre partiu da minha expressão de um texto ou visão de cena. Fazer trabalhos de outros se tornou uma novidade na minha vida e continua sendo", alega.

A relação de Michel com a Paraíba é antiga. Em 2006, ele interpretou o poeta Augusto dos Anjos no longa-metragem *Brasília 18%*, de Nelson Pereira dos Santos. Quatro anos antes, dividiu os palcos com os atores do Grupo Piollin durante temporada do espetáculo *Woyzeck, o Brasileiro*, sob a batuta de Matheus Nachtergaele. Na ocasião, estreitou laços com Everaldo Pontes, Marcélia Cartaxo e os irmãos Buda, Nanego e Soia Lira.

"Foi um desses momentos que eu falei, 'Opa, tem um outro jeito de fazer que não é o meu texto, que não é a minha direção'. Todos eles são artistas deslumbrantes de quem sou tributário. São pessoas que se debruçam sobre seus próprios abismos e os abismos do país", define.

Além do exercício como apresentador, roteirista e diretor na televisão, integrou os elencos da minissérie *Capitu*, como o Dom Casmurro, de Machado de Assis, e da novela *Além do Tempo*, interpretando o anjo Ariel. Ele afirma que a escolha por esses ou outros ofícios no audiovisual sempre depende de uma confluência de fatores, mas que desaguam num anseio em comum: o de contribuir para a linguagem contemporânea da arte.

"Muitas vezes você fala 'sim' para um trabalho e aquele trabalho pode ser ou pode não ser. Mas ele é que vai te levar para outro negócio lá na frente. Hoje eu acho que dizer 'sim' é mais salutar do que se poupar muito", conclui.

Artigo

José Mário da Silva
APL – ALCG | Colaborador

Mestre Evanildo Bechara

Quase no mesmo dia em que a Academia Brasileira de Letras, a legendária Casa de Machado de Assis, abria as suas solenes portas para acolher o notável poeta, admirado professor universitário, percuciente ensaísta e consagrado tradutor, Paulo Henriques Britto, passava pelas portas do tempo rumo à misteriosa, mas real eternidade o professor Evanildo Bechara, emérito gramático da língua portuguesa, filólogo erudito e ocupante respeitado da instituição que teve em Machado de Assis, mais que o seu perpétuo presidente, a sua sublime fonte de inspiração.

A minha relação com Evanildo Bechara, forrada pelo aquecido manto da afetividade mais genuinamente cultivada, deita raízes no solo longínquo e, ao mesmo tempo, sempre próximo da minha infância, na qual se sedimentaram as minhas experiências existenciais mais significativas, notadamente, as que, de maneira irresistível, já acendiam no meu peito as inapagáveis chamas que me arrebatavam para o mágico-mítico-encantatório universo das letras, dos estudos gramaticais, do amor intenso pelo reino das palavras, da paixão irrefreável pela literatura, que é a pátria da liberdade, na qual a língua atinge o ponto máximo das suas imensas possibilidades expressivas.

Nessa travessia tão cheia de inesquecíveis esplendores, avivada pela vívida oralidade bíblica proveniente do meu atemporal pai, João Francisco da Silva, ganhou relevante papel a presença do mestre Evanildo Bechara, em cujas gramáticas a pouco e pouco me ia sendo desvelada a riqueza extraordinária daquela que Olavo Bilac, em lapidar soneto, cognominou de "inculta e bela flor do Lácio". Compulsando as páginas das gramáticas do professor Evanildo Bechara, nós encontrávamos tudo o que de carecíamos para termos uma sólida compreensão acerca das sutilezas, segredos, complexidades e belezas do nosso pátrio idioma, da nossa amada língua portuguesa, patrimônio maior da nossa civilização.

Aprofundado domínio da doutrina gramatical; firme e clara capacidade de transmitir os seus conceitos; multiplicado poder de exemplificação; vertical mergulho no vasto oceano dos escritores, aqueles que fazem da língua portuguesa a sua ração diária de sobrevivência estética; diálogo permanente com outros mestres da tradição gramatical portuguesa, eis algumas das luminosas virtudes do fecundo magistério do grande mestre Evanildo Bechara.

Aluno do inesquecível Colégio Diocesano Pio XI, no qual vivenciei parte importante da minha formação estudantil, recordo-me das tardes em que, na casa da minha saudosa e querida amiga Patrícia, localizada na rua Elias Asfora, nas margens do Açude Velho, ao lado de outros estudantes queridos, nós fazíamos do livro *Lições de Português pela Análise Sintática*, do mestre Evanildo Bechara, fonte inafastável de estudo detido para aprendermos, dentre outros conteúdos, o intrincado mundo das relações de subordinação entabuladas pelas orações no interior dos textos.

No horizonte que nos fascinava, mas que também nos fazia cultivar reverente temor pontificavam os rigorosos exames realizados pela grande professora Severina Gomes de Silqueira, com quem tanto aprendemos. Uma professora séria, comprometida com a docência, competente, cuja metodologia sumamente avançada combinava, de modo admiravelmente simétrico, a língua e a literatura. Também bebendo na caudalosa e insecável fonte de saber do mestre Evanildo Bechara, a professora Severina Gomes de Silqueira fazia de Vinícius de Morais, Rubem Braga, Manuel Bandeira, Graciliano Ramos, Cecília Meireles, dentre outros, diria Alceu Amoroso Lima, os seus grandes companheiros de viagem na difícil e fascinante arte-ciência de ensinar; ensinar, sobretudo, a língua portuguesa.

Assistindo a várias entrevistas, palestras e conferências de Evanildo Bechara, sempre se afigurou ao meu espírito ser o autor da *Moderna Gramática Portuguesa* um homem simples, afável, acessível, sempre pródigo em estabelecer relações fraternas com tantos quantos, dentro e fora da sala de aula, buscavam o seu empático e enriquecedor convívio. Imagem essa, ao fim e ao cabo, confirmada pelos depoimentos das inúmeras pessoas que tiveram o privilégio de privar da companhia do grande mestre brasileiro. Legenda viva de um saber profundo, "saber de experiências feito", diria o genial Camões pela marcante voz do Velho do Restelo, Evanildo Bechara construiu um itinerário intelectual cujos numerosos e multiplicados méritos os fizeram arrebatado para a imortalidade. Não apenas a imortalidade garantida por sua merecida presença na Academia Brasileira de Letras, mas, sim, a imortalidade tecida e consolidada pelos fios preciosos de uma vida que se fez partilha com e doação ao outro. Grande mestre, Evanildo Bechara! Morreu o homem, ficou o imperecível legado que com saber e sabor de eternidade não será tragado pela impiedosa aferição que o tempo exerce sobre todas as glórias humanas.

Artigo

Sérgio de Castro Pinto
sergiodecastropinto@gmail.com

Registros

Clemente Rosas é um dos poucos remanescentes da Geração 59 ainda vivo. E mais do que vivo, em plena efervescência criativa no alto dos seus 80 anos. Que o diga este *Ensaios Irreverentes*, livro recém-lançado pela Editora A União, João Pessoa, Paraíba, 2025, no qual ele reúne quinze ensaios* em que questiona alguns luminares da literatura brasileira e universal, entre eles Guimarães Rosa, Clarice Lispector, Raduan Nassar, James Joyce e Marcel Proust.

No ensaio que abre o livro, "Guimarães Rosa: uma visão não apologética", Clemente afirma, com todas as letras, não gostar da obra que é a principal referência do autor nascido em Cordisburgo, Minas Gerais: *Grande Sertão: Veredas*. E uma das suas justificativas consiste em utilizar a pecha de absenteísta para Guimarães, que põe as suas personagens a se digladiarem sem explicitar as causas ou as razões que abonem ou explicitem a luta renhida que travam no sertão mineiro. E arremata: "(...) o substrato histórico-social permanece oculto, intocado. Seus personagens parecem atores sem papel, num picadeiro ao léu. Por isso o autor seria uma alternativa mais palatável para os conservadores e para os que veem a literatura apenas como 'sorriso da sociedade'".

Presumo que Clemente somente acata a obra ficcional quando ela investe na verossimilhança a partir da realidade propriamente dita, rejeitando, quero crer, ou pelo menos não simpatizando, com as alegorias visionárias de Franz Kafka, que torna verossímil o fantástico. Eis o que escreve Clemente a propósito do seu modo de compreender a fenomenologia literária: "Não me situo no grupo dos críticos que apenas analisam o texto literário em seu aspecto formal. Para mim, o que conta mesmo é o valor social da experiência transmitida, o recado que se dá". E continua: "Como diz o Prêmio Nobel Octavio Paz, 'o papel da literatura não é falar solipsisticamente da linguagem, mas servir-se desta para falar de outra coisa". Aqui, em contrapartida, alguns podem acoimar Clemente de conservador no que concerne às experimentações

Foto: Roberto Guedes

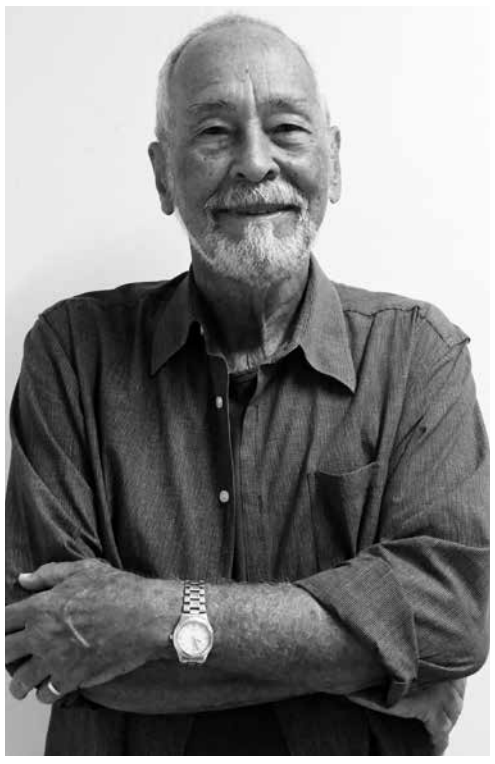

Rosas: coragem de questionar autores canônicos

ou inovações formais de Rosa, epíteto que ele levará em consideração, pois, afeito ao diálogo, sabe conviver e polemizar civilizadamente com os opostos, com os contrários, como o fez com Luciano Oliveira, leitor cativo e devoto da obra rosiana.

Creio estar amplamente explicado o porquê de Guimarães Rosa não ser um dos autores das "afinidades eletivas" de Clemente, no que não está só, pois Josué Montello e Joel Silveira, pareciam também dar de ombros à obra do mineiro, a exemplo, suponho, de Manuel Bandeira. Já Mário Quintana, com a sua ironia sardônica e proverbial, sentenciou: "É um Coelho Neto inteligente!".

Embora não corrobore algumas das conclusões a que chega Clemente nesse livro, de uma coisa estou certo: o autor de *Ensaios Irreverentes* não tergiversa, tem a coragem e o desassombro de questionar alguns autores canônicos da literatura brasileira e universal, através de ensaios provocativos e instigantes

Para mim inteligência é sensibilidade. E vice-versa. Daí considerar a poesia de João Cabral de Melo Neto uma junção do racionalismo com a sensibilidade, embora muitos a vejam como uma poesia árida, mineral, sem sentimentos, que se cumpre a contrapelo. Pode até ser, mas só se a compararmos com a poesia que, equivocadamente, se vale tão só da inspiração como pedra de toque para expor um biografismo solipsista, narcísico, contraproducente.

Os poemas de *Coruja de Trapo* (CEPE Editora, Recife, Pernambuco, 2024) primam pelo racionalismo e pela sensibilidade, ambos juntos e misturados para atiçar e instigar a participação do leitor na condição de coautor dos poemas de Andrey Pereira de Oliveira, que os escreve sem contornar as dificuldades, mas criando-as para superá-las em cada verso e em cada estrofe. Paraibano, Andrey é radicado em Natal, Rio Grande do Norte, onde leciona literatura na Universidade Federal. *Coruja de Trapo*, estreia amadurecida, conquistou um dos prêmios do concurso Oceanos, antigo Portugal-Telecom. E é também um prêmio, o livro, para os cultores da poesia.

■■■■

Wilberto Trigueiro, meu contemporâneo no Colégio Marista Pio X, presidente da Academia Paraibana de Medicina, lança hoje, a partir das 19 h, na sede da CRM, *Médicos na Academia – Desde a Fundação*, que trata a respeito de quinze médicos que integraram a APL, entre os quais doze pertencem à APM. A cadeira número 39, cujo patrono é José Lins do Rego, teve como primeiro ocupante o médico psiquiatra Luciano Morais, posteriormente ocupada pelo escritor Edilberto Coutinho, ao qual eu sucedi no ano de 1996. Sucesso, amigo Trigueiro.

**Os outros ensaios são sobre Ariano Suassuna, Augusto dos Anjos, Marília Carneiro Arnaud, Rosalina Coelho Lisboa e outros.*

Germano Romero

Arquiteto | germanoromero@gmail.com

Foto: Divulgação

O russo Vladimir Ashkenazy gravou a obra de Scriabin

Prometeu: fogo e luz (4)

O megalomaníaco projeto cenográfico-sinfônico, última criação de Alexander Scriabin, imaginado para ser executado durante sete dias ao sopé do Himalaia, não se realizou materialmente, mas se eternizou na imensa repercussão, a partir do material que ele deixou com vistas à composição, que denominou como "Preparação para o mistério final". Neste preâmbulo estavam reunidas suas crenças religiosas inspiradas pela teosofia de Madame Blavatsky, com a qual comungava abertamente. O manuscrito de 53 páginas resume uma obra coral e orquestral, não concluída, com finalidade apenas de habilitar o público para a experiência transformadora do *Mysterium*.

A ideia era tão espetacular que estimulou o músico russo Alexander Nemtin, nascido 20 anos após Scriabin, a trabalhar por 28 anos para, por fim, registrá-las em gravações, inclusive interpretadas pelo maestro e pianista russo Vladimir Ashkenazy, com a Orquestra Filarmônica de Berlim.

A arrebatadora ideia permite remontar ao universo colorido de *Prometheus, o Poema do Fogo*, a última peça orquestral de Alexander Scriabin, contornada com a luminosidade que conceituou todo seu trabalho, idealizado em mergulhos profundos em sua consciência cósmica.

O tema principal, uma sequência ascendente de oito notas, está presente sistematicamente em todo o poema. É solene, instigante e sempre anunciador de algo dramático, trágico, mas, ao mesmo tempo, reveste-se de delicadeza em várias cenas. Como se Scriabin sintetizasse nestas aparições fragmentadas a diversidade de situações do mito, constituídas e entrelaçadas numa só tessitura. Ora soam impressionistas, debussynianas, no vaporoso tilintar do piano, ora esbravejam heroicamente nos trompetes e percussão. As exposições ocorrem sob a mais variada gama de formas, seja em diferentes tonalidades, frases curtas ou estendidas, ora fortes, ora suaves, em que este "grito" mitológico é constantemente lembrado.

Todas as cenas do *Poema do Fogo* são descritas nesta fantástica narrativa grega quase cronologicamente. A paisagem terrena original, a lapidação inicial das criaturas, a poesia que contempla a criação, os sucessivos resultados, o surgimento dos humanos, o atributo da inteligência, a ideia de lhes conceder o fogo roubado dos deuses, a ira vingativa de Zeus, tudo caminha coeso até o final vitorioso da sagração da humanidade como ápice da evolução, divinamente representado nas partes corais.

A virtuosística participação do piano, de caráter técnico dificílimo, reflete também, em marcantes passagens, o instrumento esculpidor das criaturas, nos vibrantes diálogos com o criador estabelecidos ao longo da narrativa mitológica, com intencional dramaticidade sonora. Em contraponto, instantes voláteis de filigranas bem-humoradas, e até mesmo jazzísticas, se perfilam a conferir certas doses de leveza às nuances poéticas, na diegese e exegese da simbólica trama.

(continua na próxima semana)

Colunista colaborador

CINEMA

Novo de Wes Anderson é principal estreia hoje

A comédia "O Esquema Fenício" foi aplaudida no Festival de Cannes

Daniel Abath
abathjornalista@gmail.com

"A história de uma família e de um negócio em família". Eis a descrição apontada pelo site *The Hollywood Reporter* para *O Esquema Fenício*, mais recente longa-metragem de Wes Anderson (diretor, entre outros, de *O Grande Hotel Budapeste* e *Os Excêntricos Tenembaums*) que estreia hoje nos cinemas (confira sessões na página 12).

O roteiro de Anderson é fruto de mais uma história coescrita com Roman Coppola, uma comédia de humor ácido e espionagem ambientada na fictícia Fenícia Moderna e Independente e protagonizada por um magnata europeu. Quem dá vida ao personagem Zsa-Zsa Korda é Benicio del Toro, ladeado por Mia Threapleton como Liesl, filha de Korda que é freira e está prestes a fazer seus votos, sempre vista por aí com uma faca na mão.

Em cena de abertura do trailer oficial, um acidente de avião precede um del Toro ensanguentado, de olho roxo, caído em campo aberto no sexto acidente aéreo (tentativa de assassinato) do qual sobrevive seu personagem. Traficante de armas, Zsa-Zsa Korda passa a refletir sobre seu legado após outra investida contra a sua vida e resolve nomear a filha Liesl como herdeira direta de seu império – em detrimento de outros nove filhos.

Foto: Divulgação/Focus

Benicio Del Toro é o pai traficante de armas e Mia Threapleton é a filha freira no filme

Além de Benicio, a trupe do elenco de Anderson conta é uma caravana de artistas de primeira linha, incluindo ainda mais três vencedores do Oscar – Riz Ahmed (que ganhou como diretor de curta), Tom Hanks e F. Murray Abraham –, além de Bryan Cranston, Benedict Cumberbatch, Scarlett Johansson, Willem Dafoe e Bill Murray, que já foram indicados ao prêmio.

"Eu vi todas essas pessoas crescendo e sempre amei seus filmes", disse Mia Threapleton ao *The Hollywood Reporter*. E completou: "Como artista, foi incrível brincar com as cenas, experimentar coisas diferentes e explorar coisas com o grande volume de pessoas talentosas que ele reúne. Em um nível pessoal, foi a experiência mais surreal da minha vida, porque de repente eu estava ao lado de Tom Hanks e pensei: 'Meu Deus, é o Woody!'".

A atriz britânica é filha da vencedora do Oscar Kate Winslet, que sempre a apoiou nas empreitadas junto ao seu *métier*. O talento da filha foi descoberto em uma peça do ensino médio, mas *O Esquema Fenício* é mesmo o maior papel de Mia Threapleton até aqui, já que além de oportunidades para a TV obteve apenas tímidas participações em longas como *Firebrand* (2023).

OUTRAS ESTREIAS

■ ***Confinado***
Ladrão tenta roubar carrão, mas é uma armadilha e ele passa a ser torturado por um milionário (vivido por Anthony Hopkins). Tem grande elenco.

■ ***A Lenda de Ochi***
Aventura infantojuvenil sobre menina que ajuda um filhote de uma espécie diferente.

■ ***O Refúgio***
Mostra uma comunidade isolada aguardando com apreensão a chegada dos efeitos de uma bomba nuclear detonada em Los Angeles.

CONCERTO

Sinfônica da Paraíba homenageia Argentina

Esmejoano Lincol
esmejoanolincol@hotmaiil.com

A Orquestra Sinfônica da Paraíba (OSPB) promove, hoje, a partir das 20h30, o Concerto Binacional Brasil-Argentina. O evento, gratuito, será realizado na Sala Maestro José Siqueira, no Espaço Cultural, em João Pessoa; os ingressos serão distribuídos a partir das 19h na bilheteria da rampa 4 – limitados a duas entradas por pessoa.

Foto: Divulgação

A pianista Analía Goldberg se apresenta no concerto

A OSPB subirá ao palco com a regência do maestro Gustavo de Paco de Gea e contará com a participação de três solistas: a paraibana Izadora de França, que atuará como soprano; e as argentinas Analía Goldberg e Sofía Calvet, ao piano e no bandoneon, respectivamente. O programa da noite abre com a execução dos hinos nacionais do Brasil e da Espanha, seguidos de duas composições de Heitor Villa-Lobos, "Ária das Bachianas Brasileiras 5 (Cantilena)" e "Quatro Canções da Floresta do Amazonas".

Os segmentos finais serão dedicados à música argentina, com obras de Horacio Salgán, Osvaldo Pugliese, Alfredo Bevilaqua, Eduardo Arolas e Julián Plaza. Analía Goldberg executa uma faixa autoral: "Moreguita". O concerto encerra com clássicos deAstor Piazzolla.

O evento fará reverência ao maestro paraibano Afonso Pereira da Silva, figura relevante para a cultura local. "Dentre as tantas outras ações dele, está a criação da primeira Orquestra Sinfônica da Paraíba, isso na década de 1940. Foi uma das pessoas que trabalhou ativamente para a consolidação do conjunto", rememora Paco de Gea.

ONDE:

■ SALA JOSÉ SIQUEIRA (Espaço Cultural, R. Abdias Gomes de Almeida, 800, Tambauzinho, João Pessoa).

Vitrine cultural

Foto: Renato Mangolin/ Divulgação

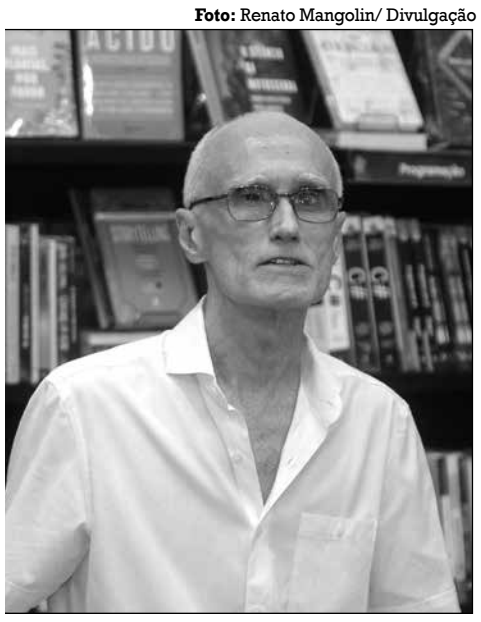

Obra sobre Drummond será lançada no Espaço Cultural

O pesquisador Eduardo Bezerra Cavalcanti lança hoje seu livro *O Pensamento Simbólico em Drummond* (Editora Cubzac). Será às 19h, na Livraria A União (Espaço Cultural, João Pessoa). A obra faz uma análise profunda da poesia de Carlos Drummond de Andrade, com foco nos símbolos e referências filosóficas de *A Rosa do Povo* (1945), um de seus trabalhos mais icônicos.

***And Just Like That* estreia hoje sua terceira temporada**

Continuação da icônica *Sex and the City*, a série *And Just Like That* tem hoje, no *streaming* Max, a estreia de sua terceira temporada. O retorno das personagens Carrie (Sarah Jessica Parker), Miranda (Cynthia Nixon) e Charlotte (Kristin Davis) se deu em 2021, sem a quarta protagonista da série original, Samantha (Kim Cattrall). A temporada terá 12 episódios.

Crônica Em destaque

José Nunes - Jornalista

O poeta, o busto e o tamarindo

Quando passava pela Lagoa do Parque Solon de Lucena costumava observar a imponente árvore dando sombra ao busto de Augusto dos Anjos. Era o tempo que carregava fortemente comigo o aroma da terra e nas mãos as marcas do trabalho no campo. Não percebia quanto representava para a nós o poeta, o tamarindo e o seu busto.

Olhando as árvores da Lagoa lembrava da paisagem de minha terra. Um tempo da infância que sequer falávamos em literatura, mas ouvíamos estórias de Trancoso, escutávamos a poesia dos pássaros e nos deliciávamos com os repentistas.

Do poeta maior tomei conhecimento durante os encontros no terraço da casa de Nathanael Alves. Na década de 1970, um grupo de escritores e jornalistas se reunia para falar de muitos assuntos, e a poesia entrava nas conversas como foco principal. Ali conheci Augusto dos Anjos e, ouvindo as conversas, aprumei as minhas aspirações de leitor e escritor.

Em décadas passadas a árvore caiu não "ao golpe do machado bronco", mas foi ao chão devido ao descuido de gestores públicos.

Isso se deu há anos, mas lembro como se fosse hoje. A árvore da Lagoa que dava sombra ao busto de Augusto foi derrubada pela ventania daquele ano, que não lembro quando. Caiu não pela força do machado, mas pela força da própria natureza.

■ O tamarindo e o busto do poeta formavam um único corpo. Décadas depois ainda passo pela Lagoa tentando encontrar os resquícios da árvore de nossa admiração

Todas as vezes que passo pela Lagoa penso no poeta, recordo o busto e relembro da árvore, símbolo da poesia de Augusto.

Os que amam a poesia debruçam seus corpos sobre o tronco imaginário da árvore do poeta, abrindo o coração para amar angelicamente o marco de amores e dores, lugar de muitos suspiros, de paixões arrebatadoras pela mística transcendental, símbolo do entusiasmo criador de Augusto dos Anjos.

Na infância, o poeta Augusto conheceu a insuperável fragrância do engenho Pau d'Arco, de solitária paisagem. Seus poemas cantam a constante presença amor ao invisível da paisagem observada enquanto desfrutava da sombra do tamarindo.

Do mesmo modo em que a terra se abre para fazer crescer os grãos, os ramos darem frutos, sua força decompõe a árvore na terra onde o poeta nasceu. Assim como fez subir os ramos do tamarindo que de longe avistávamos, símbolo vivo da presença do poeta em nossa cidade, a ventania o levou ao chão sem o golpe do machado. Mas não arrancou de nós a presença da poesia que desafia nossos sentidos.

O tamarindo e o busto do poeta formavam um único corpo. Décadas depois ainda passo pela Lagoa tentando encontrar os resquícios da árvore de nossa admiração.

Em tempos passados da árvore, em visita ao Pau d'Arco, aconchegado à sombra, escutava as cantigas dos pássaros flautistas nas pontas das galhas e as canções melancólicas das cigarras. Já na Lagoa, inúmeros casais de namorados, distraídos e surdos pelas paixões, passavam ao redor sem perceberem a rara beleza que a natureza se encarregou de fazer crescer.

O tamarindo e o poeta tiveram a mesma sina, uma sina que Augusto cantou com versos eternos. O poeta consumido pela doença infestada seu magro corpo que a medicina não curou e a árvore comida pela mão do tempo. Mas nem tudo está perdido, pois restam a imagem hirta do vate a sombrear estantes.

Algumas iniciativas vêm sendo colocadas em práticas pela Academia Paraibana de Letras, tendo à frente o professor e acadêmico Milton Marques Júnior, para fazer com que cada vez mais Augusto dos Anjos seja lembrado e venerado. Milton plantou uma muda da árvore, símbolo do poeta, nos jardins da Academia, e outras iniciativas dele acontecem para que o poeta e sua poesia cheguem às mentes e aos corações daqueles que ainda não conheceram o autor do *Eu*.

Sempre buscamos descobrir algo novo na genialidade de Augusto dos Anjos, porque sendo poeta de versos imortais, é o mais original na literatura brasileira, como atestam os críticos mais sisudos.

Colunista colaborador

LITERATURA

Um passeio pela obra de Hilda Hilst

Pôr do Sol Literário será realizado hoje, na APL, e, entre as atrações, discute os livros da escritora

Daniel Abath
abathjornalista@gmail.com

A Confraria Sol das Letras promove hoje, a partir das 17h30, no auditório da Academia Paraibana de Letras, a 102ª edição do seu consagrado sarau Pôr do Sol Literário. Com abertura musical do Grupo Capitania Pedra D'Água (em homenagem a Vital Farias), o evento tem entrada franca e contará com a leitura de poemas selecionados do livro *Breves Relatos da Paixão* (do escritor Hélder Moura) por Jéssica Queiroz, além de uma homenagem da Confraria à professora Janete Lins, apresentada pelo acadêmico Damião Ramos Cavalcanti.

Na ocasião, Hélder Moura propõe o diálogo "Comentários a respeito de Hilda", expondo a vida e a obra da escritora Hilda Hilst. A noite das letras ainda reserva dedos de prosa com o poeta Merlânio Maia, presidente da Academia de Cordel, sobre os icônicos personagens da literatura de Ariano Suassuna, João Grilo e Chicó, fechando com uma sessão de autógrafos.

Vida e arte

Marcada por um estilo singular, Hilda Hilst, que completaria 95 anos em abril deste ano, continua influente mesmo após mais de duas décadas de seu falecimento. Hélder Moura explica que seu livro, *Breves Relatos da Paixão* fecha um ciclo iniciado com a publicação de *A Discreta Arqueologia da Noite* (editora Ideia), lançado há dois anos.

"Esse livro tem um forte apelo existencial e aborda temas sensíveis como solidão, suicídio e abuso de menores. Ele também está impregnado da questão da morte como contraponto da vida, um elemento que permeia os textos deste ciclo", destaca o autor.

Segundo Hélder, a escritora paulista, nascida em Jaú em 1930, deixou um legado literário de grande relevância, ainda que nem sempre compreendido. "A obra dela é muito viva e pulsante. Apesar de premiada e bem recebida pela crítica, Hilda muitas vezes se queixava de que não era lida como deveria", comenta.

A produção de Hilst é marcada por um estilo que mistura fluxo de consciência – similar ao da britânica Virginia Woolf – com temáticas existenciais profundas. Sua trajetória pessoal, envolvendo tragédias familiares, como o falecimento precoce de seu pai, que sofria de esquizofrenia, também influenciou sua literatura. "Ela levou essa insanidade para a sua obra, tornando-a rica e instigante", avalia Hélder.

Atento a tais dados biográficos, o escritor traçará paralelos entre Hilda Hilst e outras figuras femininas da história, como Camille Claudel e Adèle Hugo, cujas vidas também foram marcadas por complexidades psicológicas. Ele também pretende ressaltar a influência de Hilst em contemporâneos, ainda que muitos não admitam essa inspiração diretamente.

Janete Lins será homenageada por sua militância cultural e representação da Paraíba em eventos artísticos, a exemplo da recente mostra de artesãos paraibanos em São Paulo. Já o grupo Capitania Pedra d'Água, formado pelos filhos do músico Vital Farias (falecido em fevereiro deste ano), segue a vereda aberta pelo pai. "São excelentes músicos", afirma Hélder.

"O Pôr do Sol sempre traz essa simbiose com outras manifestações artísticas, com música, com teatro, com cinema algumas vezes, com artes plásticas. Estamos muito felizes de ter a possibilidade de fazer esse evento amanhã com essas características", conclui o escritor.

ONDE:

■ ACADEMIA PARAIBANA DE LETRAS (R. Duque de Caxias, 37, Centro, João Pessoa).

Foto: Reprodução

Hilda Hilst continua influente mesmo duas décadas após sua morte

Em Cartaz

Cinema

*Programação de **29 de maio a 4 de junho**, nos cinemas de João Pessoa, Campina Grande, Patos, Guarabira, Remígio e São Bento.*

** Até o fechamento desta edição, não haviam divulgado suas programações: o Cinemaxxi Cidade Luz, em Guarabira, e o Cine RT, em Remígio.*

ESTREIAS

CONFINADO (*Locked*). EUA/ Canadá, 2025. Dir.: David Yarovesky. Elenco: Bill Skarsgard, Anthony Hopkins, Asley Cartwright. Suspense. Homem desesperado tenta roubar um carro de luxo, mas o veículo é uma armadilha preparada por um homem misterioso. 1h35. 16 anos.

João Pessoa: CENTERPLEX MAG 2: qui. a ter.: dub.: 17h20. CINÉPOLIS MANAÍRA 1: dub.: 13h45; leg.: 18h45. CINÉPOLIS MANGABEIRA 4: qui. a ter.: dub.: 22h15. **Campina Grande:** CINESERCLA PARTAGE 5: dub.: 20h30.

O ESQUEMA FENÍCIO (*The Phoenician Scheme*). EUA/ Alemanha, 2025. Dir.: Wes Anderson. Elenco: Benicio Del Toro, Mia Threapleton, Michael Cera, Scarlett Johansson, Tom Hanks, Bryan Cranston, Willem Dafoe, Charlotte Gainsbourg, F. Murray Abraham, Mathieu Almaric, Jeffrey Wright, Bill Murray, Hope Davis, Benedict Cumberbatch. Comédia. Milionário aponta sua filha, uma freira, como herdeira e se tornam alvo de uma conspiração de ricaços, terroristas e assassinos. 1h41. 14 anos.

João Pessoa: CENTERPLEX MAG 2: leg.: 14h30, 21h.

A LENDA DE OCHI (*The Legend of Ochi*). EUA/ Finlândia/ Reino Unido, 2025. Dir.: Isaiah Saxon. Elenco: Helena Zengel, Willem Dafoe, Emily Watson, Finn Wolfhard. Aventura. Garota de uma ilha onde os humanos são inimigos de criaturas da floresta chamadas Ochi encontra um filhote de uma desses seres e tenta devolvê-lo à família. 1h35. 12 anos.

João Pessoa: CENTERPLEX MAG 4: qui. a ter.: leg.: 19h30. CINÉPOLIS MANAÍRA 8: dub.: qui., sex. e seg: 13h15; ter.: 13h50.

O REFÚGIO (*Homestead*). EUA, 2024. Dir.: Ben Smallbone. Elenco: Neal McDonough, Dawn Olivieri, Bailey Chase. Aventura/ drama. Uma comunidade isolada tenta se preparar para os efeitos da explosão de uma bomba nuclear em Los Angeles. 1h52. 14 anos.

João Pessoa: CINÉPOLIS MANAÍRA 8: dub.: qui., sex. e seg.: 15h45; sab.: 12h50; dom.: 13h15; ter.: 16h15.

PRÉ-ESTREIA

BAILARINA – DO UNIVERSO DE JOHN WICK (*Ballerina*). EUA, 2025. Dir.: Len Wiseman. Elenco: Ana de Armas, Keanu Reeves, Ian McShane, Anjelica Huston, Gabriel Byrne, Catalina Sandino Moreno. Aventura/ policial. Assassina treinada procura vingança pela morte do pai. 2h05. 16 anos.

João Pessoa: CENTERPLEX MAG 4: qua.: dub.: 15h15, 17h50; leg.: 20h30.

ESPECIAL

J-HOPE TOUR "HOPE ON THE STAGE" IN JAPAN. Transmissão ao vivo do show da banda. 3h. Livre.

João Pessoa: CINÉPOLIS MANAÍRA: leg.: sab.: 20h; dom.: 16h. CINÉPOLIS MANGABEIRA 2: leg.: sab.: 20h; dom.: 16h.

LIGA DOS CAMPEÕES DA UEFA. Transmissão ao vivo da final entre PSG e Internazionale, direto de Munique, Alemanha. 3h30. Livre.

João Pessoa: CINÉPOLIS MANAÍRA 8: sab.: 15h30.

SANEAMENTO BÁSICO, O FILME. EUA, 2007. Dir.: Jorge Furtado. Elenco: Fernanda Torres, Wagner Moura, Camila Pitanga, Lázaro Ramos, Bruno Garcia, Paulo José, Tonico Pereira, Janaína Kremer Motta, Lúcio Mauro Filho, Zéu Brito. Comédia. Moradores querem da prefeitura o conserto de uma fossa, mas recebem a verba para produzir um filme. Tentam, então, descobrir como fazer um para resolver junto o problema do saneamento. 1h52. 12 anos.

João Pessoa: CINÉPOLIS MANAÍRA 8: ter.: 19h.

REAPRESENTAÇÃO

CIDADE DOS SONHOS (*Mulholland Dr.*). EUA, França. 2001. Dir.: David Lynch. Elenco: Naomi Watts, Laura Harring, Robert Forster. *Thriller*. Jovem atriz em Hollywood se vê emaranhada numa intriga surreal com uma mulher que escapou por pouco de ser assassinada. 2h26. 16 anos.

João Pessoa: CINE BANGÜÊ: leg.: sab., 31/5: 19h.

ONDA NOVA. Brasil, 1984. Dir.: José Antonio Garcia e Ícaro Martins. Elenco: Carla Camurati, Cristina Mutarelli, Tânia Alves, Vera Zimmermann. Comédia/ erótico. Meninas formam um time de futebol feminino e lidam com problemas pessoais e a liberdade de comportamento. 1h42. 18 anos.

João Pessoa: CINE BANGÜÊ: qui., 29/5: 20h30.

CONTINUAÇÃO

ABÁ E SUA BANDA. Brasil, 2025. Dir.: Humberto Avelar. Vozes: Filipe Bragança, Zezé Motta, Rafael Infante. Animação. o príncipe do Reino do Pomar precisa enfrentar um vilão para conseguir realizar o sonho de ser músico. 1h24. Livre.

João Pessoa: CINE BANGÜÊ: sab., 31/5: 15h.

CAPITÃO ASTÚCIA. Brasil. 2025. Dir.: Filipe Gontijo. Elenco: Fernando Teixeira, Paulo Verlings, Nívea Maria. Comédia. Um ex-astro mirim frustrado com sua carreira de pianista, foge de um revival na TV e busca refúgio na casa do avô, um senhor determinado a se tornar um super-herói. 1h30. 12 anos.

João Pessoa: CINE BANGÜÊ: sab., 31/5: 17h.

HOMEM COM H. Brasil. 2025. Dir.: Esmir Filho. Elenco: Jesuíta Barbosa, Bruno Montaleone, Jullio Reis, Hermila Guedes. Drama. As diferentes fases da carreira do cantor Ney Matogrosso, desde a sua infância até a vida adulta, sempre desafiando padrões. 2h10. 16 anos.

João Pessoa: CENTERPLEX MAG 1: 15h15, 18h, 20h45.

LISPECTORANTE. Brasil, 2025. Dir.: Renata Pinheiro. Elenco: Marcélia Cartaxo, Pedro Wagner, Grace Passô, Karina Buhr. Drama. Mulher volta a sua cidade natal e vê cenas fantásticas através de frestas das ruínas de onde morou a escritora Clarice Lispector. 1h33. 14 anos.

João Pessoa: CINE BANGUÊ: qui., 29/5: 18h.

LILO & STITCH (*Lilo & Stitch*). EUA, 2025. Dir.: Dean Fleischer Camp. Elenco: Chris Sanders (voz), Maia Kealoha, Sydney Agudong, Zach Galifianakis, Curtney B. Vance, Tia Carrere, Jason Scott Lee. Infantil/ aventura/ comédia. Garota solitária faz amizade com alienígena destruidor que está em fuga. Refilmagem *live action* da animação de 2002. 1h48. 10 anos.

João Pessoa: CENTERPLEX MAG 3 (Atmos): dub.: 14h, 16h30, 19h, 21h30. CENTERPLEX MAG 4: qui. a ter.: dub.: 15h. CINÉPOLIS MANAÍRA 4: dub.: qui. e dom. a qua.: 12h30, 15h, 17h30, 20h; sex.: 12h30, 15h, 17h30, 20h. 22h30; sab.: 15h, 17h30, 20h. 22h30. CINÉPOLIS MANAÍRA 5: dub.: 13h30, 16h, 18h30, 21h. CINÉPOLIS MANAÍRA 6: dub.: qui. a ter.: 14h, 16h30, 19h, 21h30. CINÉPOLIS MANAÍRA 7: dub.: 3D: 12h45, 15h15, 17h45, 20h15. CINÉPOLIS MANAÍRA 9 (macro-XE): dub.: 12h, 14h30, 17h, 19h30, 22h. CINÉPOLIS MANAÍRA 10 (VIP): dub.: 3D: 13h, 15h30, 18h, 20h30. CINÉPOLIS MANGABEIRA 1: dub.: 14h, 16h30, 19h, 21h30. CINÉPOLIS MANGABEIRA 2: dub.: qui., sex. e seg. a qua.: 13h, 15h30; sab.: 13h (sessão adaptada para pessoas com espectro autista), 15h30; dom.: 13h. CINÉPOLIS MANGABEIRA 4: qui. a ter.: dub.: 3D: 12h30, 15h, 17h30, 20h. CINÉPOLIS MANGABEIRA 5: dub.: 13h30, 16h, 18h30, 21h. CINESERCLA TAMBIÁ 1: dub.: 14h35, 16h40, 18h45, 20h50. CINESERCLA TAMBIÁ 2: dub.: qui., sex. e dom. a qua.: 16h30; sab.: 14h20 (sessão adaptada para pessoas do espectro autista), 16h30. CINESERCLA TAMBIÁ 3: dub.: 15h. CINESERCLA TAMBIÁ 5: dub.: 3D: 15h10; 2D: 17h20, 19h30. CINESERCLA TAMBIÁ 6: dub.: 14h10, 16h15, 18h20, 20h25. **Campina Grande:** CINESERCLA PARTAGE 1: dub.: 3D: 15h10; 2D: 17h20, 19h30. CINESERCLA PARTAGE 2: dub.: 14h10, 16h15, 18h20, 20h25. CINESERCLA PARTAGE 3: dub.: 15h. CINESERCLA PARTAGE 4: dub.: qui., sex. e dom. a qua.: 16h30; sab.: 14h20 (sessão adaptada para pessoas do espectro autista), 16h30. CINESERCLA PARTAGE 5: dub.: 14h35, 16h40, 18h45. **Patos:** CINE GUEDES 1: dub.: 17h20. CINE GUEDES 2: dub.: 15h40, 18h. CINE GUEDES 3: dub.: qui. e sab. a qua.: 3D: 14h40, 16h40, 18h50; 2D: 20h50; sex.: qui.: 2D: 14h40, 18h50, 20h50; 3D: 16h40. **São Bento:** CINE VIEIRA: dub.: qui., sex. e seg. a qua.: 18h30, 20h50; sab. e dom.: 16h10, 18h30, 20h50.

MISSÃO: IMPOSSÍVEL – O ACERTO FINAL (*Mission: Impossible – The Final Reckoning*). Reino Unido/ EUA, 2025. Dir.: Christopher McQuarrie. Elenco: Tom Cruise, Hayley Atwell, Ving Rhames, Simon Pegg, Esai Morales, Pom Klementieff, Henry Czerny, Angela Bassett, Cary Elwes. Aventura. Equipe de agentes parte para o confronto final contra uma inteligência artificial que ameaça o mundo. Oitavo da série que começou em 1996, baseada na série de TV de 1966. 2h49. 14 anos.

João Pessoa: CENTERPLEX MAG 2: dub.: 17h30. CINÉPOLIS MANAÍRA 2: dub.: 14h45, 18h15, 21h45. CINÉPOLIS MANAÍRA 3: leg.: 13h, 16h45, 20h15. CINÉPOLIS MANAÍRA 11 (VIP): leg.: 14h, 17h30, 21h15. CINÉPOLIS MANGABEIRA 3: dub.: 14h45, 18h15, 21h45. CINESERCLA TAMBIÁ 3: dub.: 17h10, 20h20. **Campina Grande:** CINESERCLA PARTAGE 3: dub.: 17h10, 20h20. **Patos:** CINE GUEDES 1: dub.: 19h30.

PREMONIÇÃO 6 – LAÇOS DE SANGUE (*Final Destination – Bloodlines*). EUA, 2025. Dir.: Zach Lipovsky e Adam B. Stein. Elenco: April Telek, Tony Todd, Brec Bassinger. Terror. Atormentado por pesadelos, estudante retorna à sua cidade para encontrar a única pessoa que pode salvar sua família de um destino terrível. Sexto da série que começou em 2000. 1h50. 18 anos.

João Pessoa: CENTERPLEX MAG 2: qui. a ter.: leg.: 21h45. CINÉPOLIS MANAÍRA 1: dub.: 15h50, 21h15. CINÉPOLIS MANGABEIRA 2: dub.: qui., sex. e seg. a qua.: 18h, 20h30; dom.: 20h30. CINESERCLA TAMBIÁ 2: dub.: 18h40, 20h50. **Campina Grande:** CINESERCLA PARTAGE 4: dub.: 18h40, 20h50. **Patos:** CINE GUEDES 1: dub.: 15h. CINE GUEDES 2: dub.: 20h10.

CONTATO

CENTERPLEX: (MAG Shopping, JP - https://centerplex.com.br/cinema/joao-pessoa/). **CINE BANGÜÊ**: (Espaço Cultural, JP - Instagram: @cinebangue). **CINÉPOLIS**: (Manaíra Shopping, JP - https://www.cinepolis.com.br/complexos/f0791-cinepolis-manaira-shopping/; e Mangabeira Shopping, JP - https://www.cinepolis.com.br/complexos/f0726-cinepolis-mangabeira/). **CINESERCLA**: (Tambiá Shopping, JP, e Partage Shopping, CG - https://www.cinesercla.com.br). **CINE GUEDES**: (Guedes Shopping, Patos - https://www.guedesshopping.com.br/entretenimento/cinema). **CINE RT**: (Remígio - Instagram: @cinertremigio). **CINE VIEIRA**: (São Bento - Instagram: @cinevieira_sb).

Teatro

HOJE

FESTIVAL DE TEATRO BAYEUXENSE. Segunda edição do evento. Quarta, 28/5: *Shakespeare Nordestino – A Mais Lamentável Comédia, a Triste Estória de Cleriston e Josicleia* (14h30, livre); *O Fim do Mundo* (20h, 18 anos). Quinta, 29/5: *Tucumã & Buriti – As Brocadas do Tarumã-Açú* (9h30, 10 anos); *Um Minuto para Dizer que Te Amo* (14h30, 14 anos); *Pense num Fuá* (20h, livre).

João Pessoa: TEATRO EDNALDO DO EGYPTO (Av. Maria Rosa, 284, Manaíra, João Pessoa). Segunda, 26/5, a domingo, 1/6. Entrada franca.

Exposições

ABRE HOJE

FESTIVAL INTERNACIONAL DE ARTE NAIF. Exposição coletiva.

Guarabira: CASARÃO DE CULTURA (R. Sólon de Lucena, 46, Centro). Abertura quinta, 29/5, 19h. Visitação até 31 de julho. Entrada franca.

ÚLTIMOS DIAS

ABRE ALAS. Exposição coletiva dps artistas do Programa de Pós-Graduação em Artes Visuais da UFPB.

João Pessoa: GALERIA LAVANDEIRA (UFPB, campus I). Visitação até 31 de maio. Entrada franca.

CONTINUAÇÃO

GANGA. Coletivo apresenta a exposição *Corpo Caminho*, com pinturas e instalações.

João Pessoa: USINA ENERGISA (R. João Bernardo de Albuquerque, 243, Tambiá). Entrada franca.

LENEC MOTA. Fotógrafo apresenta a exposição *A Saga do Vaqueiro*.

João Pessoa: ESTAÇÃO CABO BRANCO (Av. João Cirillo da Silva, Altiplano Cabo Branco, João Pessoa). Visitação até 7 de junho. Entrada franca.

LUCAS ARTES. Pintor apresenta a exposição *Os Pincéis que Correm nas Ondas* e *Cores do Tempo*.

Campina Grande: SESC CENTRO (R. Giló Guedes, 650, Centro). Abertura terça, 27/5, 19h. Entrada franca.

SAMY SAH. Artistas apresenta a exposição *Do Caminho das Pedras a um Lugar Singular*, com vídeos ensaísticos, monotipias com giz de cera, pintura com tinta da terra sobre papel sulfite e pedras e uma poesia bordada sobre tecido de algodão.

João Pessoa: GALERIA ARCHIDY PICADO (Espaço Cultural, R. Abdias Gomes de Almeida, 800, Tambauzinho). Visitação de segunda a sexta, das 8h às 12h e das 13h às 21h, e sábados, domingos e feriados, das 10h às 16h, até 27 de junho. Entrada franca.

CACHOEIRA DOS ÍNDIOS

Lula inaugura 1º trecho do Apodi

Estrutura que foi entregue ontem mede cerca de 30 km, mas, ao todo, o ramal tem 115,5 km de extensão

Da Redação
Com Agência Gov e Secom-PB

O Eixo Norte do Projeto de Integração do Rio São Francisco (Pisf) ganhou mais uma estrutura: o trecho I do Ramal do Apodi, em Cachoeira dos Índios, município localizado no Sertão paraibano.

A cerimônia de inauguração, realizada na tarde de ontem, contou com a presença do presidente da República, Luiz Inácio Lula da Silva; do governador da Paraíba, João Azevêdo; dos ministros Waldez Góes (Integração e Desenvolvimento Regional), Sílvio Costa Filho (Portos e Aeroportos), Rui Costa (Casa Civil), Luciana Santos (Ciência, Tecnologia e Inovação) e Wolney Queiroz (Previdência Social); entre outras autoridades da Região Nordeste. Mais cedo, a comitiva esteve em Salgueiro, Pernambuco, onde foi assinada a ordem de serviço para início das obras que dobrarão a capacidade do bombeamento das águas do Eixo Norte do Pisf.

Em seu discurso na Paraíba, o presidente da República relembrou as dificuldades que enfrentou na infância e exaltou o compromisso com o desenvolvimento econômico e social do Nordeste, visando à redução das desigualdades sociais. Na ocasião, Lula anunciou um novo programa para reduzir a tarifa de energia elétrica até 80 MW de consumo. "Se tiver cinco pessoas e a soma tiver menos que meio salário mínimo para cada pessoa, não vai pagar nada. E, se ganhar de meio a um salário mínimo, vai ter desconto. Por que nós estamos fazendo isso? Porque no Brasil, hoje, o rico paga menos energia do que o povo pobre. O povo paga mais caro", apontou o chefe do Executivo nacional.

O governador João Azevêdo disse que o sentimento é de gratidão ao Governo Lula pelos investimentos hídricos. Ele pontuou que é dever do Estado fazer com que essas águas tenham maior capilaridade e destacou que a Paraíba possui grandes projetos, como os sistemas de adutoras do Cariri e do Curimataú, que, juntos, somam mais de 700 km de extensão. "E isso só foi possível porque o presidente Lula fez e entregou a Transposição do Rio São Francisco. Lula, você trouxe vida, trouxe dignidade para pessoas que não tinham água em suas torneiras", ressaltou.

O chefe do Executivo estadual lembrou que, no primeiro mês de governo, o presidente Lula chamou todos os governadores do Nordeste para ouvir deles as prioridades para a construção de uma grande parceria. E os resultados são positivos, pois a Paraíba tem, no âmbito do PAC 3, mais de R$ 22,8 bilhões em investimentos em obras que vêm transformando muitas vidas. "Era preciso que o senhor voltasse, hoje, à Paraíba para entregar essa tão importante obra que transforma vidas", declarou João Azevêdo.

Foto: Divulgação/Secom-PB
Foto: Ricardo Stuckert/PR
Obra beneficiará mais de 750 mil moradores de municípios da Paraíba e do Rio Grande do Norte

O ministro da Integração e do Desenvolvimento Regional, Waldez Góes, destacou que o Governo Federal destinará R$ 30 bilhões, até 2027, para obras de segurança hídrica, incluindo a conclusão de ramais como os do Apodi e Piancó.

Por sua vez, o ministro da Casa Civil, Rui Costa, enfatizou o peso dessas ações para o povo nordestino. "O presidente Lula voltou para dar orgulho ao povo do Nordeste, para botar o povo do Nordeste com a cabeça em pé, olhando para o seu futuro. Ele voltou para nos orgulhar e para dizer em alto e bom som: agora o Nordeste tem vez e tem voz", disse o gestor.

A estrutura

O trecho inaugurado no Sertão paraibano mede cerca de 30 km, mas, ao todo, a estrutura do Ramal do Apodi tem 115,5 km de extensão. Iniciadas em 2021, as obras apresentam, atualmente, 74,83% de avanço físico, com previsão de inauguração completa em 2026. São 1.172 trabalhadores contratados para a construção e 693 equipamentos em operação nas frentes de serviço. Ao fim, a obra beneficiará mais de 750 mil pessoas em 54 municípios, com um investimento total de R$ 1,45 bilhão.

O Apodi começa na estrutura de controle na Barragem Caiçara, na Paraíba, e se desenvolve pelo estado do Ceará até alcançar o Reservatório Angicos, no Rio Grande do Norte. No município de Cachoeira dos Índios, onde está localizada a Barragem Redondo, há três comportas com vazão total de 40 m³/s. Essa capacidade de escoamento se estende ao longo dos 30 km do trecho I do ramal até a altura do km 30,2, onde o Apodi desembocará no Ramal do Salgado, levando as águas para o Ceará. A partir desse ponto de interligação, a vazão será de 20 m³/s.

A entrega do trecho I do Ramal do Apodi marca o encerramento da primeira fase do Caminho das Águas — iniciativa coordenada pelo Ministério da Integração e do Desenvolvimento Regional que promove visitas técnicas às principais obras hídricas do Nordeste.

Recomeço

Morador de Cachoeira dos Índios, o agente de segurança penitenciária Alberto Barbosa Coelho, de 46 anos, emocionou-se ao lembrar de como era o município antes da transposição do São Francisco. "A gente tinha terra, mas não tinha como puxar água de cima da serra. Antes, a gente precisava esperar a chuva para encher os mananciais. Hoje, as pessoas ficam felizes, porque não precisam mais esperar o inverno chegar", celebrou.

Com a chegada de água em abundância nos sistemas de abastecimento da cidade, Alberto implantou — com a ajuda de amigos e vizinhos — um sistema de irrigação em seu sítio. Inspirado pelo filho de seis anos, que é autista, o agente de segurança penitenciária criou uma rede solidária que distribui frutas e hortaliças frescas para cerca de 300 famílias com pessoas neurodivergentes. "A água chegou, e eu comecei a plantar. Agora, além de sustentar minha família, ajudo outras pessoas. O que Deus dá, Deus não cobra, então por que eu cobraria?", refletiu.

JOÃO PESSOA

Embratur lança estratégia para fortalecer o mercado turístico

Eliz Santos
elizsantos17@gmail.com

O governador João Azevêdo participou, ontem, do lançamento oficial do novo Plano Internacional de Marketing Turístico do Brasil, o Brasis. O evento, promovido pela Agência Brasileira de Turismo (Embratur), em parceira com o Sebrae-PB, reuniu autoridades, representantes do *trade* turístico e empresários, entre eles o presidente da Embratur, Marcelo Freixo; o superintendente do Sebrae-PB, Luiz Alberto Amorim; e o prefeito de João Pessoa, Cícero Lucena.

O Plano Brasis é uma estratégia nacional que visa fortalecer a presença do Brasil no mercado turístico internacional, promovendo os destinos do país por meio de um diálogo direto com o mundo. A Paraíba foi selecionada como um dos estados pioneiros no lançamento da iniciativa, evidenciando o papel estratégico do Nordeste no fortalecimento do turismo brasileiro.

Durante o evento, foi apresentado o Plano de Ação exclusivo para a Paraíba, com propostas alinhadas às suas características e potencialidades locais. A iniciativa visa integrar estratégias federais e regionais, por meio de um diálogo permanente entre os diversos agentes do setor.

Durante a solenidade, o governador João Azevêdo destacou a importância de a Paraíba sediar o lançamento do Plano Brasis e ressaltou os avanços do estado no setor turístico. "É um prazer muito grande poder receber este evento aqui, para que todo o *trade*, todo mundo conheça, verdadeiramente, o projeto do Brasil no turismo. Isso é fundamental e, para nós, é uma honra estar aqui, compartilhando esse momento", afirmou.

O gestor enfatizou os investimentos do governo na infraestrutura e na divulgação do Destino Paraíba. "Nós temos investido cerca de R$ 50 milhões em trabalhos de divulgação do nosso turismo, apresentamos os atrativos turísticos da Paraíba para mais de 150 países, fazendo o nosso estado conhecido internacionalmente. O turismo é um grande potencial econômico da Paraíba, por isso tiramos do papel, após 40 anos, o Polo Turístico Cabo Branco, onde são construídos mais de 14 mil leitos de hotelaria, com nove *resorts* contratados e dois parques temáticos, e também a Via Boulevard dos Ipês", frisou.

João Azevêdo ainda destacou a entrega do Centro de Convenções de Campina Grande, que já tem grandes eventos confirmados. "Entregamos, recentemente, o equipamento que ficou belíssimo e será um divisor de águas para o turismo de eventos da cidade, com atrações já confirmadas, a exemplo do Imagineland. Neste ano, ainda devemos começar as obras do Centro de Convenções do Sertão, no município de Patos, para realização de grandes feiras e congressos", acrescentou.

O chefe do Executivo estadual sustentou que o bom momento da economia e do turismo da Paraíba é resultado do ambiente seguro criado pela sua gestão. "O Estado é indutor de desenvolvimento, e a Paraíba, hoje, é um ambiente de segurança e estabilidade econômica. O número de empregos cresce a cada mês, temos a menor taxa de desemprego na série histórica da Paraíba, demonstrando que o nosso planejamento tem feito a diferença", concluiu.

Referência

O presidente da Embratur, Marcelo Freixo, enalteceu a ousadia e as estratégias de investimentos da Paraíba no turismo. "Nós damos os parabéns à Paraíba por tudo que vem fazendo no turismo. Para nós, é uma das grandes referências e, por isso, estamos aqui para lançar o Plano Internacional de Turismo. A Paraíba tem diversidade — sol, praia, uma cultura vibrante, festas populares importantes, gastronomia e natureza. Essa diversidade é fundamental. A Paraíba, provavelmente, é o estado que pode melhor aproveitar o Plano de Marketing, porque apresenta um investimento que dificilmente será apresentado por outro destino", observou.

A secretária de Estado do Turismo e do Desenvolvimento Econômico, Rosália Lucas, destacou que os investimentos da gestão estadual no turismo têm assegurado a geração de riqueza, aumentado o potencial de consumo e promovido o desenvolvimento sustentável. "Esse grande momento do nosso turismo é resultado da união de forças e da sinergia. O governo tem feito grandes investimentos em infraestrutura e promoção e realizado parcerias com os municípios. Temos grandes ações no artesanato, na cultura, trazendo uma identidade cada vez mais forte e temos nos diferenciado no direcionamento da Paraíba no turismo doméstico", pontuou.

O superintendente do Sebrae-PB, Luiz Alberto Amorim, evidenciou o crescimento expressivo do turismo internacional no Brasil e a importância de ampliar esse movimento, especialmente no Nordeste. "O Brasil nunca teve um crescimento tão significativo na participação de turistas internacionais como agora. A gente precisa ampliar esse fluxo para a nossa região aqui do Nordeste — e a Paraíba não podia ficar de fora", destacou.

Foto: Leonardo Ariel
Marcelo Freixo elogiou estratégias desenvolvidas na Paraíba

Objetivos

Entre os principais objetivos do plano, estão fortalecer a imagem turística do Brasil no exterior; aumentar o número de visitantes internacionais; elevar a receita com o turismo receptivo; promover uma distribuição equilibrada e sustentável do fluxo turístico pelo território nacional; e aprimorar a gestão dos atores estratégicos do setor.

Mais do que uma estratégia de promoção, o plano representa uma nova visão sobre o papel do turismo no desenvolvimento do Brasil, tornando estados como a Paraíba mais competitivos no mercado internacional e ampliando sua projeção como destino de destaque.

Além do lançamento do plano, o evento contou com apresentações culturais e exibição de vídeos promocionais. A expectativa é que a iniciativa amplie a presença do Brasil nos principais mercados emissores de turistas e impulsione o turismo como motor de desenvolvimento sustentável.

JOÃO PESSOA

Encontro de Câmaras começa hoje

Programação acontece no Centro de Convenções e conta com painéis de autoridades dos Três Poderes

O 2º Encontro Paraibano de Câmaras Municipais, promovido pela Câmara Municipal de João Pessoa (CMJP), tem início hoje, com as palestras do governador do Estado, João Azevêdo; do prefeito da capital, Cícero Lucena; do presidente do Tribunal de Contas do Estado da Paraíba (TCE-PB), o conselheiro Fábio Nogueira; e do ministro Weder de Oliveira, do Tribunal de Contas da União (TCU). O evento acontece até amanhã, no Pavilhão de Congressos do Centro de Convenções da capital.

A abertura do encontro acontecerá às 9h, com a apresentação de *stand-up* do humorista matuto e irreverente Zé Lezin. O vereador, cantor e instrumentista Mô Lima (PP) realizará a apresentação do Hino Nacional, e o presidente da CMJP, vereador Dinho Dowsley, saudará os participantes do evento.

O ciclo de palestras começa às 10h, com o prefeito de João Pessoa, Cícero Lucena, explanando sobre como a capital paraibana se tornou a "queridinha do Brasil". Já o governador João Azevêdo discorrerá sobre o tema "Gestão pública como indutora do desenvolvimento" e compartilhará as ações do Estado nos municípios paraibanos.

A partir das 11h, o presidente do TCE-PB ministrará a palestra "Alertas, Cuidados e Boa Gestão nos Legislativos Municipais". Em seguida, o ministro Weder de Oliveira apresentará o tema "Câmaras Municipais, Desafios e Governança nas Gestões 4.0".

Outros debates

Promovido pela CMJP, o 2º Encontro Paraibano de Câmaras Municipais tem o objetivo de compartilhar experiências e buscar soluções conjuntas para melhorar o funcionamento das Casas Legislativas.

Amanhã, o evento contará com palestras de especialistas do Senado Federal, que falarão sobre inteligência artificial e participação popular e sobre o programa Interlegis, do Instituto Legislativo Brasileiro (ILB).

O presidente da Câmara dos Deputados, o paraibano Hugo Motta, e o presidente do Senado, Davi Alcolumbre, palestrarão, respectivamente, sobre "O Legislativo em Conexão com o Cidadão" e "O Congresso na Solução dos Problemas do Brasil".

Além disso, o presidente do Superior Tribunal de Justiça (STJ), Herman Benjamin, discorrerá, de forma virtual, sobre "Justiça Cidadã".

DIREITOS HUMANOS

Ministro do STJ profere palestra na sede da Justiça Eleitoral

O ministro Reynaldo Soares da Fonseca, do Superior Tribunal de Justiça (STJ), profere, amanhã, uma palestra sobre direitos humanos, gênero, raça e etnia, na Sala de Sessões do Tribunal Regional Eleitoral da Paraíba (TRE-PB), em João Pessoa.

Na apresentação, o ministro abordará as diretrizes da Resolução nº 492/2023, do Conselho Nacional de Justiça (CNJ), que estabelece políticas de equidade e promoção de direitos no âmbito do Judiciário. A atividade contará com o apoio do presidente do TRE-PB, o desembargador Oswaldo Trigueiro do Valle Filho, e do juiz federal Bruno Teixeira de Paiva, que é membro da Corte Eleitoral e diretor da Escola Judiciária Eleitoral (EJE-PB).

A ação tem como objetivo capacitar magistrados eleitorais, servidores e membros do Ministério Público, abordando temas como o protocolo para julgamento com perspectiva de gênero; a importância da capacitação contínua em direitos humanos; a aplicação prática da perspectiva de gênero em decisões judiciais eleitorais; e o debate e a troca de experiências entre os participantes sobre os desafios e as boas práticas na implementação da Resolução nº 492/2023.

Foto: Divulgação/STJ

Reynaldo da Fonseca destrinchará a Resolução nº 492/2023

Os profissionais que atuam na Justiça Eleitoral em João Pessoa, Cabedelo, Bayeux e Santa Rita poderão acompanhar a palestra presencialmente, mediante inscrição prévia. Já os magistrados e servidores de outros municípios assistirão à palestra pelo canal do TRE-PB no YouTube.

Promovido pela EJE-PB, o evento integra o compromisso institucional do TRE-PB com a promoção da diversidade, da inclusão e do respeito aos direitos humanos no ambiente de trabalho e na sociedade.

Pelo *QR Code* acima, acesse a página de inscrições do evento

DISPUTA DA PROCURADORIA-GERAL

Abertas as inscrições para eleição de lista tríplice do MPPB

Estão abertas as inscrições para formação de lista tríplice voltada à definição do próximo procurador-geral de Justiça. O período de cadastramento se estende até as 13h do dia 11 de junho. Podem concorrer os membros do Ministério Público da Paraíba (MPPB) que tenham idade superior a 30 anos e, pelo menos, cinco anos de exercício na carreira.

A comissão eleitoral é presidida pelo procurador de Justiça José Guilherme Soares Lemos e integrada pelos promotores de Justiça Cláudio Antônio Cavalcanti e Francisco Lianza Neto. O grupo acompanhará o processo de inscrição, votação e apuração do pleito de escolha dos candidatos que comporão a lista tríplice para o cargo de chefe do MPPB.

O procurador Guilherme Lemos ressaltou que a expectativa é que todo o processo ocorra dentro da normalidade e salientou que todas as medidas necessárias foram tomadas pela comissão. Ele informou que, após o encerramento do prazo de inscrição, a comissão fará o exame formal dos requerimentos e publicará a relação dos candidatos à procuradoria-geral no Diário Oficial Eletrônico do MPPB em até dois dias úteis.

Votação

A eleição será realizada no dia 31 de julho, no horário das 8h às 16h. O processo de escolha será realizado por meio de sistema eletrônico, disponibilizado pela Procuradoria-Geral de Justiça, mediante voto secreto e plurinominal de cada integrante da carreira do MPPB.

Após o encerramento da apuração, a comissão proclamará o resultado da eleição. Em seguida, remeterá a lista tríplice ao atual procurador-geral de Justiça, que terá até três dias para encaminhar a relação ao governador do Estado, João Azevêdo, responsável por escolher o novo chefe do MPPB.

Foto: João Pedrosa

Novo chefe do Ministério Público precisa ter, no mínimo, 30 anos de idade e cinco de carreira

ATENDIMENTO PRECOCE

Projeto de Lei prevê notificação imediata sobre bebês com Down

A Assembleia Legislativa da Paraíba (ALPB) aprovou, ontem, o Projeto de Lei nº 3.913/2025, de autoria do deputado Tovar Correia Lima, que determina às unidades de saúde públicas e privadas do estado a comunicação imediata de recém-nascidos com síndrome de Down às instituições, entidades e associações especializadas que desenvolvem atividades voltadas às pessoas com deficiência.

De acordo com o deputado, o projeto defende "a garantia de apoio, acompanhamento e intervenção imediata das instituições, entidades e associações, por seus profissionais capacitados (pediatras, médico assistente, equipe multiprofissional e interdisciplinar), com vistas à estimulação precoce, além de permitir o amparo aos pais, no momento de insegurança, dúvidas e incertezas, e o ajuste familiar à nova situação, com as adaptações e mudanças de hábito inerentes, com atenção multiprofissional".

Foto: Divulgação/ALPB

Texto sustenta que assistência tardia limita desenvolvimento de crianças com a alteração genética

Tovar ressalta que a matéria pretende, ainda, evitar o diagnóstico tardio, contribuindo para que bebês com síndrome de Down sejam rapidamente identificados. "Crianças com síndrome de Down precisam ser estimuladas desde o nascimento, para que sejam capazes de vencer as limitações que essa alteração genética lhes impõe. Como têm necessidades específicas de saúde e aprendizagem, exigem assistência profissional multidisciplinar e atenção permanente dos pais", justificou o parlamentar.

Combate à violência

Os deputados aprovaram também o PL nº 3.624/2025, apresentado pela deputada Jane Panta, que assegura a inclusão da cartilha "Eu me protejo porque o corpo é só meu" no âmbito da Política Intersetorial de Enfrentamento às Violências contra Crianças e Adolescentes do Estado da Paraíba. A deputada especifica que o Poder Executivo, por intermédio das secretarias responsáveis, deve divulgar e disponibilizar a cartilha, em formato digital, em seus *sites*.

ASSASSINATOS DE AUTORIDADES

PF investiga atuação do Comando C4

Organização criminosa formada por militares e civis é suspeita de espionagem e homicídios por encomenda

Pedro Peduzzi
Agência Brasil

A Polícia Federal deflagrou, ontem, a sétima fase da Operação Sisamnes com o objetivo de investigar "possíveis mandantes e eventuais coautores" do homicídio de um advogado ocorrido em 2023, na cidade de Cuiabá.

Essa organização, formada por militares (ativos e da reserva) e civis, era dedicada à "prática de crimes graves, especialmente espionagem e homicídios sob encomenda", tendo sido responsável pela morte, a tiros, do advogado Roberto Zampieri em dezembro de 2023. O assassinato foi motivado por uma disputa por terras na região.

Na operação, os investigadores descobriram ainda a existência de uma organização criminosa empresarial denominada Comando C4.

Eles apuraram que a sigla C4 refere-se a "comando de caça a comunistas corruptos e criminosos", revelando, assim, alvos de interesse do grupo criminoso e, portanto, potenciais vítimas.

Foi também constatado que a organização criminosa mantinha, em formato impresso, uma espécie de tabela de valores atribuídos à execução de homicídios, cujos preços variavam conforme a função exercida pela vítima.

A PF encontrou, ainda, registros manuscritos contendo menções a autoridades brasileiras, entre as quais se destacam parlamentares do Congresso Nacional e ministros do STF. O assassinato de um deputado custaria R$ 100 mil, de um senador, R$ 150 mil, e de um ministro do Judiciário, R$ 250 mil.

Mandados

Na operação de ontem, por determinação do Supremo Tribunal Federal (STF), estão sendo cumpridos cinco mandados de prisão preventiva, seis mandados de busca e apreensão, quatro mandados de monitoramento eletrônico nos estados de Mato Grosso, São Paulo e Minas Gerais.

Também estão sendo cumpridas medidas cautelares de recolhimento domiciliar noturno, proibição de contato e saída do país, incluindo o recolhimento dos passaportes.

As duas primeiras fases da Operação Sisamnes foram deflagradas no fim de 2024, com o objetivo de investigar crimes de organização criminosa, corrupção, exploração de prestígio e violação de sigilo funcional.

Foi investigado um suposto esquema de venda de decisões judiciais, envolvendo advogados, lobistas, empresários, assessores, chefes de gabinete e magistrados. Ao longo das apurações, foi descoberto que alguns investigados solicitavam valores para beneficiar partes em processos judiciais.

Na época, a PF informou que investigava também "negociações relacionadas ao vazamento de informações sigilosas, incluindo detalhes de operações policiais".

Em dezembro de 2024, durante a segunda fase da operação, o ministro Cristiano Zanin, do Supremo Tribunal Federal, autorizou operações de busca e apreensão para investigar "suposta venda de sentenças judiciais pelo desembargador afastado do Tribunal de Justiça de Mato Grosso [TJMT] João Ferreira Filho".

GRIPE AVIÁRIA

Zoológico é fechado após morte de duas aves

Agência Brasil
e Agência Estado

O governo do Distrito Federal fechou temporariamente o Jardim Zoológico de Brasília, desde ontem, após a identificação de duas aves mortas nas dependências do local. Os casos envolvem um pombo e um marreco irerê, que são animais de vida livre e não fazem parte do plantel do zoológico. Amostras dos animais foram recolhidas pela Secretaria de Agricultura, Abastecimento e Desenvolvimento Rural (Seagri-DF) e serão enviadas ao Laboratório Federal de Defesa Agropecuária do Ministério da Agricultura e Pecuária (Mapa) para análise de possíveis casos de gripe aviária.

"Reforçamos que não há nenhum outro caso suspeito registrado até o momento, seja entre animais de vida livre ou outras aves no Distrito Federal. A Seagri-DF é o órgão responsável pela sanidade animal no DF e conduzirá toda a investigação, seguindo os protocolos nacionais desenvolvidos pelo Mapa", informou a pasta, segundo a qual não há prazo para a reabertura do zoológico aos visitantes.

Segundo o órgão, o fechamento preventivo segue os protocolos de biossegurança e tem como objetivo proteger a saúde dos animais, dos colaboradores e dos visitantes. A reabertura do parque será avaliada assim que os resultados laboratoriais forem concluídos e não houver risco à saúde pública.

A Seagri-DF também reforçou que não há nenhum outro caso suspeito registrado até o momento no Distrito Federal, tanto em animais silvestres quanto em planteis domésticos e comerciais.

Há cerca de duas semanas, focos de gripe aviária confirmados no Rio Grande do Sul deflagraram uma série de medidas sanitárias para conter o avanço da contaminação para outras regiões do país.

Na terça-feira (27), em audiência pública da Comissão de Agricultura e Reforma Agrária do Senado, o ministro da Agricultura e Pecuária, Carlos Fávaro, afirmou que o foco em questão está controlado e que o país aguarda o prazo de 28 dias sem novos registros para se autodeclarar livre da doença.

No entanto, um novo caso foi confirmado em Montenegro, no Rio Grande do Sul, conforme informações divulgadas pela Agência Estado. O foco envolve aves da espécie joão-de-barro (*Furnarius rufus*). Além disso, uma suspeita da doença em abatedouro comercial de aves em Aguiarnópolis (TO) foi descartada

Após o aparecimento do foco, 24 países decidiram suspender a importação de carne e ovos do Brasil por questões sanitárias. Desses, 13 decidiram suspender a compra apenas das aves e ovos produzidos no Rio Grande do Sul.

■ Casos envolvem pássaros de vida livre, que não integram o plantel; amostras dos bichos foram enviadas ao Mapa

Foto: Joédson Alves/Agência Brasil

Medida preventiva segue protocolos de biossegurança para proteção de animais e visitantes

AUMENTO DO IOF

Resgate de R$ 1,4 bilhão em fundos é alternativa

Giordanna Neves
Agência Estado

O Ministério da Fazenda informou que o governo vai resgatar R$ 1,4 bilhão do Fundo Garantidor de Operações (FGO) e do Fundo de Garantia de Operações de Crédito Educativo (FGEDUC) para compensar a perda em receitas pela decisão da pasta de rever parte do aumento do Imposto sobre Operações Financeiras (IOF).

A informação foi confirmada, ontem, pelo Ministério ao Broadcast, sistema de notícias em tempo real do Grupo Estado. De acordo com o trâmite, o secretário do Tesouro Nacional, Rogério Ceron, fará um ofício ao Banco do Brasil e à Caixa Econômica Federal requisitando o resgate dos recursos.

O governo anunciou na semana passada o recuo no aumento do IOF sobre transferências de recursos destinadas à aplicação em fundos de investimento no exterior, além de ter mantido em 1,1% a alíquota sobre remessas destinadas a investimentos por pessoas físicas.

A equipe econômica estimou que todas as propostas anunciadas na semana passada (IOF Seguro, IOF crédito empresas e IOF câmbio) poderiam gerar, em conjunto, uma arrecadação de R$ 20,5 bilhões em 2025. As mudanças no decreto, no entanto, devem ter um impacto em torno de R$ 1,4 bilhão. Durante a entrevista coletiva, os técnicos da Fazenda se comprometeram a informar a estimativa de arrecadação de cada medida, mas o material ainda não foi enviado à imprensa.

A ampla revisão no IOF foi editada pelo governo para compensar parte da frustração com receitas extraordinárias, necessárias para garantir o cumprimento da meta de resultado primário de déficit zero. Na semana passada, a Fazenda informou uma redução de quase R$ 90 bilhões em medidas que faziam parte do pacote de receitas anunciado no ano passado.

Revisão

Ministério da Fazenda compensará a perda de receitas, ocasionadas pela decisão de rever a medida, com recursos do FGO e do FGEDUC

CANDIDATAS AO TSE

STF envia para Lula lista tríplice formada só por mulheres

André Richter
Agência Brasil

O Supremo Tribunal Federal (STF) decidiu, ontem, enviar ao presidente Luiz Inácio Lula da Silva uma lista tríplice formada somente por mulheres candidatas ao cargo de ministra efetiva do Tribunal Superior Eleitoral (TSE), órgão responsável pela organização das eleições.

Fazem parte da lista as advogadas Cristina Maria Gama Neves da Silva, Estela Aranha e Vera Lúcia Santana Araújo, que já atua como ministra substituta no TSE.

A partir da lista enviada pelo Supremo, Lula deverá escolher uma das três candidatas a uma das duas cadeiras destinadas à classe dos advogados, que são ocupadas atualmente pelos ministros André Ramos Tavares e Floriano de Azevedo Marques. Ambos constam em outra lista, formada somente por homens, que também será enviada ao presidente. Somente um deles poderá permanecer no TSE.

Durante a sessão na qual a lista foi aprovada, a ministra Cármen Lúcia, que também ocupa o cargo de presidente do TSE, disse que a lista exclusiva de mulheres é necessária para promover a paridade de gênero no Judiciário e evitar que o tribunal seja formado somente por ministros homens a partir do ano que vem, quando serão realizadas as eleições presidenciais. Em agosto de 2026, em meio ao pleito, a ministra deixará o Tribunal após cumprir mandato de dois anos.

"Se hoje chegasse a este plenário uma nova ministra do STF e ela tivesse menos de 60 anos, levaria 15 anos para a próxima presidente do TSE ser uma mulher. Demorará pelo menos uma década e meia para que nós tenhamos de novo uma mulher presidindo o TSE. Só para se ter ideia da dificuldade de uma mulher alçar a esses cargos", afirmou.

O TSE é composto por sete ministros, sendo três do STF, dois do Superior Tribunal de Justiça (STJ) e dois advogados, além dos respectivos substitutos. De acordo com a Constituição, cabe ao presidente da República nomear os advogados que compõem o tribunal.

Atualmente, o plenário do TSE é formado pela presidente, Cármen Lúcia, e pelos ministros Nunes Marques (STF), André Mendonça (STF), Antonio Carlos Ferreira (STJ), Maria Isabel Galotti (STJ), além de André Ramos Tavares e Floriano de Azevedo Marques, ambos das vagas da advocacia.

RESTRIÇÃO DE VISTOS

Medida dos EUA pode afetar Moraes

Governo anuncia política que veta a entrada de autoridades acusadas de censurar cidadãos norte-americanos

Agência Estado
e Agência Brasil

O Departamento de Estado dos Estados Unidos anunciou, ontem, a restrição de vistos "cúmplices na censura a americanos". O secretário de Estado, Marco Rubio, afirmou que a nova política do país "se aplicará a autoridades e indivíduos estrangeiros".

Em publicação no X, Rubio justificou a medida afirmando que, "por muito tempo, americanos foram multados, assediados e até processados por autoridades estrangeiras por exercerem seu direito à liberdade de expressão". O secretário também afirmou que está combatendo a "censura flagrante" no exterior contra empresas americanas de tecnologia.

"Seja na América Latina, na Europa ou em qualquer outro lugar, acabaram-se os dias de tratamento passivo para aqueles que tentam enfraquecer os direitos dos cidadãos americanos. Estrangeiros que atuam para minar os direitos dos americanos não devem desfrutar do privilégio de viajar para o nosso país", concluiu Rubio.

Foto: Reprodução/Facebook

Sanções contra Alexandre de Moraes foram cogitadas pelo secretário de Estado, Marco Rubio, na semana passada

Foto: Rosinei Coutinho/STF

O anúncio ocorre após o próprio Rubio dizer, na semana passada, que havia uma grande possibilidade de Alexandre de Moraes ser alvo de sanções por parte do governo de Donald Trump

STF

Após o anúncio, Jason Miller, um dos assessores do presidente Donald Trump, marcou o perfil de Moraes nas redes sociais e insinuou que o ministro será um dos atingidos. "Compartilhe isso com alguém que vem imediatamente à mente quando você lê isso. Oi, Alexandre", postou o assessor.

Ao chegar para participar da sessão de julgamentos de ontem, o presidente do Supremo, o ministro Luís Roberto Barroso, evitou fazer comentários sobre a decisão e disse: "Não aconteceu nada que eu precise falar".

Flávio Dino disse que não poderia dar declarações sobre a questão. Edson Fachin, Luiz Fux, André Mendonça e Moraes também não se manifestaram.

Investigação

A suposta participação do deputado federal Eduardo Bolsonaro (PL-SP) para incitar o Governo Trump a impor sanções a autoridades brasileiras passou a ser investigada pela Polícia Federal.

Na segunda-feira (26), Moraes determinou a abertura de inquérito para apurar se Eduardo Bolsonaro cometeu os crimes de coação no curso do processo e obstrução de investigação.

Em março deste ano, em meio ao julgamento no qual Bolsonaro virou réu, Eduardo pediu licença de 122 dias do mandato parlamentar e foi morar nos Estados Unidos. Desde então, Eduardo se manifesta nas redes sociais a favor de sanções contra ministros do STF e autoridades brasileiras.

PARA ALCANÇAR ACORDO

Putin exige garantias de que a expansão da Otan será interrompida

Agência Estado

As condições do presidente russo, Vladimir Putin, para o fim da guerra na Ucrânia incluem uma garantia, por escrito, de que os líderes ocidentais interrompam a expansão da Organização para o Tratado do Atlântico Norte (Otan) para o leste.

A exigência está na proposta de cessar-fogo que a Rússia se comprometeu a elaborar em conjunto com a Ucrânia, segundo informaram fontes russas à agência de notícias Reuters, ontem.

A Otan é a aliança militar criada por potências do Ocidente, em 1949, para fazer frente à então União Soviética e que prevê defesa mútua em caso de ataque a qualquer um de seus 32 membros.

Vários vizinhos da Rússia e ex-nações soviéticas, como Letônia, Estônia e Lituânia, fazem parte da aliança. Putin usa uma suposta proximidade da adesão da Ucrânia à Otan como um dos principais motivos para invadir a Ucrânia em 2022, apesar de não existir nenhuma evidência de que Kiev se juntaria à aliança em um futuro próximo.

Segundo as fontes consultadas pela Reuters — três membros do governo russo com acesso às negociações de paz —, a proposta de cessar-fogo de Putin também pede que o Ocidente suspenda parte das sanções impostas à Rússia.

Moscou também exige a neutralidade da Ucrânia, o levantamento de algumas sanções ocidentais, uma resolução da questão do congelamento de ativos soberanos russos no Ocidente e proteção para os "falantes de russo na Ucrânia", disseram as três fontes

A primeira fonte disse que, "se Putin perceber que não consegue chegar a um acordo de paz em seus próprios termos, buscará mostrar aos ucranianos e europeus, por meio de vitórias militares, que 'a paz amanhã será ainda mais dolorosa'".

Merz anuncia financiamento para mísseis ucranianos de longo alcance

Pedro Lima
Agência Estado

A Alemanha vai financiar a produção de mísseis de longo alcance e de um "número considerável" de satélites da Starlink, de Elon Musk, para a Ucrânia, afirmou, ontem, o chanceler alemão, Friedrich Merz. Segundo ele, os dois países também avaliam uma produção conjunta de mísseis Taurus. As declarações foram dadas durante uma coletiva de imprensa após encontro com o presidente ucraniano, Volodymyr Zelensky, em Berlim.

Merz reiterou que Berlim não imporá restrições ao uso dos mísseis por Kiev e classificou como "massivos" os ataques russos contra a Ucrânia. Diante disso, o chanceler prometeu que a Alemanha continuará "aumentando a pressão" sobre Moscou.

Zelensky, por sua vez, ainda quer ter uma conversa "franca" com seus parceiros sobre a participação da Ucrânia na cúpula da Organização do Tratado do Atlântico Norte (Otan). "Se a Ucrânia não estiver presente na cúpula da Otan, isso será uma vitória de Putin, mas não sobre a Ucrânia, e sim sobre a Otan", afirmou.

Em resposta às declarações de Merz, o porta-voz do governo russo, Dmitry Peskov, acusou a Alemanha de "competir com a França pela liderança na escalada da provocação da guerra" e disse que "todas essas ações, naturalmente, dificultam os esforços de paz".

Foto: Reprodução/X

Zelensky e o chanceler alemão avaliam produção conjunta

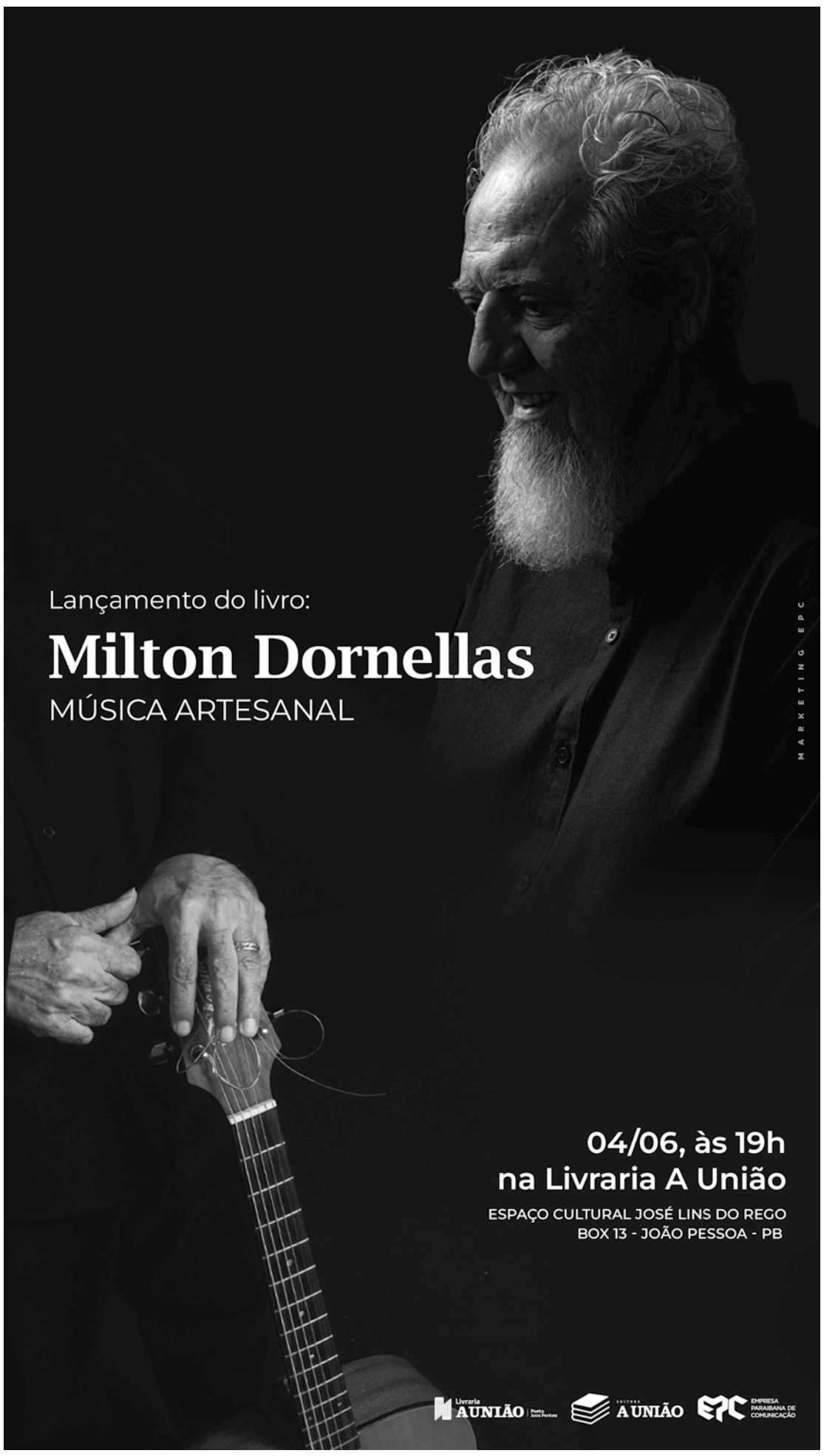

Selic	Salário mínimo	Dólar $ Comercial	Euro € Comercial	Libra £ Esterlina
Fixado em 7 de maio de 2025	R$ 1.518	+0,89%	+0,50%	+0,62%
14,75%		R$ 5,695	R$ 6,429	R$ 7,670

Inflação
IPCA do IBGE (em %)

Abril/2025	0,43
Março/2025	0,56
Fevereiro/2025	1,31
Janeiro/2025	0,16
Dezembro/2024	0,52

Ibovespa

ENERGIA LIMPA

PB deve encerrar 2025 com 10 mil novas usinas solares

Previsão foi feita no Fórum Paraibano de Energias Renováveis, na capital

Lílian Viana
lilian.vianacananea@gmail.com

Foto: Roberto Guedes

Evento reúne empresários e parlamentares, como o deputado George Morais (em pé)

Com crescimento expressivo no setor de energias renováveis, a Paraíba reafirma sua vocação para a geração de energia limpa. Em 2023, o estado registrou 4.400 usinas solares. Em 2024, esse número mais que dobrou, ultrapassando sete mil instalações. A projeção, segundo o presidente da Associação Paraibana de Energias Renováveis (APB Solar), Rafael Targino, é atingir a marca de 10 mil novas conexões até o fim do ano.

"Só no primeiro trimestre, foram mais de 2.800 novas ligações. Estamos vivendo um período de transformação no setor energético, e esse evento será fundamental para alinharmos os caminhos que queremos seguir", afirmou Targino na abertura do 2º Fórum Paraibano de Energias Renováveis.

Realizado no auditório do Sebrae, em João Pessoa, o fórum teve início ontem e segue até hoje, reunindo autoridades, especialistas e empresários para discutir políticas públicas, inovações tecnológicas e desafios regulatórios relacionados ao setor de energia limpa na Paraíba.

A programação contempla palestras técnicas, debates sobre políticas públicas e apresentações de casos de sucesso, com foco em temas como mobilidade elétrica, hidrogênio verde, armazenamento de energia, regulação e financiamento de projetos. Além disso, o evento destaca iniciativas sociais voltadas à sustentabilidade e ao fomento do empreendedorismo no segmento de energias limpas, fortalecendo a cadeia produtiva e promovendo oportunidades de negócios no estado.

Organizado pela Associação Paraibana de Energia Solar, o fórum se consolida como o principal encontro do setor no estado, criando oportunidades para negócios, troca de conhecimentos e fortalecimento da cadeia produtiva de energias limpas.

Fortalecimento do setor

Além do presidente Rafael Targino, a mesa de abertura do 2º Fórum Paraibano de Energias Renováveis foi composta pelo vice-presidente da APB Solar, Abraão Leal; pelo vereador de João Pessoa, Raoni Mendes; e pelos deputados estaduais George Morais e Michel Henrique. Durante suas falas, os parlamentares reafirmaram o compromisso com a pauta e apresentaram iniciativas concretas que pretendem implementar nos seus respectivos espaços de atuação.

O deputado estadual Michel Henrique destacou que, embora o Poder Legislativo estadual tenha competências limitadas, a Assembleia Legislativa pode ser um elo fundamental entre empreendedores e o Poder Público. Ele anunciou que vai propor a realização de uma audiência pública sobre o tema, como forma de estimular o diálogo institucional em torno da expansão das energias limpas no estado.

"Queremos iniciar esse diálogo e, se necessário, acionar até o Judiciário, como outros estados já fizeram. Nosso objetivo é destravar amarras e fomentar as energias renováveis, sobretudo no Semiárido, onde a energia solar tem um papel transformador", afirmou o deputado, mencionando a região do Cariri como um território com grande potencial de desenvolvimento sustentável.

Já o deputado George Morais ressaltou a importância de ações coordenadas entre as três esferas do Poder Público — municipal, estadual e federal — para garantir o acesso democrático à energia limpa, com preços justos para o consumidor. Criador da Frente Parlamentar em Defesa da Energia Solar, Eólica e Gás Natural na Assembleia Legislativa, Morais anunciou que pretende, em parceria com Michel Henrique, propor uma audiência pública para discutir incentivos de fortalecimento do setor na Paraíba.

"Queremos chamar o Governo do Estado, a Secretaria da Fazenda e a Receita Estadual para discutir o assunto, mas a discussão precisa acontecer com base em dados, não apenas em discursos. Por isso, espero me munir de muitos dados após esse fórum", reforçou o parlamentar, que já presidiu a Companhia Paraibana de Gás (PBGás) e tem forte ligação com a área energética.

AVIAÇÃO + BRASIL 2025

CG tem melhor aeroporto regional do Nordeste

Campina Grande e Uberlândia tiveram eleitos os melhores aeroportos regionais do Nordeste e do Sudeste, respectivamente. A cerimônia de premiação aconteceu na noite da terça-feira (27), em Brasília. A Aena, empresa responsável pela administração desses equipamentos, foi destaque no Prêmio Aviação + Brasil 2025, promovido pelo Governo Federal, por meio do Ministério de Portos e Aeroportos, da Agência Nacional de Aviação Civil (Anac) e do Ministério dos Direitos Humanos e da Cidadania, em parceria com o grupo Brasil Export.

A maior operadora aeroportuária do país recebeu o reconhecimento Inovação e Acessibilidade por um projeto desenvolvido para o Aeroporto de Congonhas. Além disso, outros dois aeroportos administrados pela concessionária também se notabilizaram: os terminais do Recife e de Maceió saíram premiados no quesito pontualidade.

Diretor-geral da Aena Brasil, Joaquín Rodríguez destaca o esforço diário para garantir a melhor experiência possível aos passageiros. "Esse reconhecimento é fruto do compromisso cotidiano com a excelência no atendimento, da eficiência operacional e do trabalho conjunto com todas as instituições que atuam nos terminais. A premiação nos incentiva a continuar comprometidos em manter os mais altos padrões de qualidade e pontualidade nos nossos aeroportos".

Essa foi a décima edição do prêmio, que tem o objetivo de incentivar a busca pela qualidade e excelência na prestação de serviços aeroportuários. Desde 2022, a pesquisa passou a avaliar aeroportos regionais que têm movimentação de 100 mil a dois milhões de passageiros. Dentro desta categoria, Uberlândia e Campina Grande foram reconhecidos como os melhores aeroportos do Sudeste e do Nordeste, respectivamente.

O Aviação + Brasil 2025 visa reconhecer os resultados alcançados na Pesquisa de Satisfação dos Passageiros, conduzida pela Secretaria Nacional de Aviação Civil (SAC) ao longo do ano de 2024. O Aeroporto Internacional do Recife foi eleito o mais pontual do país, entre os terminais com movimentação de cinco a 10 milhões de passageiros por ano. Já o Aeroporto Internacional Zumbi dos Palmares — Maceió foi reconhecido como o aeroporto mais pontual na categoria de um a cinco milhões de passageiros.

A Aena se destaca no Prêmio Aviação + Brasil desde que chegou ao país. Campina Grande recebeu o prêmio de melhor aeroporto regional do Nordeste em 2022. Além da distinção entre os nordestinos, o terminal campinense também alcançou a segunda melhor pontuação entre todos os aeroportos regionais, registrando nota de geral de 4,61, numa pontuação que vai de zero a cinco.

Prêmio é promovido pelo Governo Federal e Brasil Export

Economia Criativa

Regina Amorim
reginaamorim1256@gmail.com | Colaboradora

As mudanças contribuem não somente para o crescimento profissional, mas também para o desenvolvimento pessoal de cada um. Estimula o empreendedorismo, que une experiência e conhecimento, usando o seu talento criativo, respeitando seus valores e superando obstáculos. É isso que nos move e o que nos faz levantar da cama todas as manhãs.

Qualquer empreendedor pode ser um protagonista preparado para as mudanças do mercado. A atualização profissional, com o digital e a tecnologia, deve ser contínua para evoluir positivamente no mundo empresarial e alcançar relevância no seu protagonismo.

Empreendedorismo criativo não é apenas abrir uma empresa. É uma atitude de vida e dos negócios. Uma decisão que, muitas vezes, vem de um propósito, que começa na relação consigo mesma, partindo para a conexão com o outro. Na jornada do empreendedor, é importante ter clareza do seu espaço no cenário dos negócios e dos caminhos que deve percorrer para sair do lugar comum, onde a inércia não leva para aonde você quer chegar. Exercite a sua mente empreendedora e diferenciada. A trajetória daqueles que se destacaram nos ensina que imaginar o futuro promove transformações, muitas vezes consideradas impossíveis, fruto dos pensamentos e das realizações de líderes com poder de mobilização de parceiros e colaboradores, que também desejam ser agente da transformação.

As economias criativa e digital têm contribuído para a "quebra de paradigmas" e a apresentação de cenários únicos, que se modificam continuamente. Estamos diante de uma cultura que exige mais resiliência e capacidade de estimular a efetiva colaboração mútua, para superar desafios, em direção à transformação, que necessariamente significa o sucesso coletivo.

É a efetivação das suas potencialidades em ação que gera impactos verdadeiros no mundo. Faz parte dessa jornada individual ter consciência dos desafios e dos pontos fortes que se tem, mas principalmente estar comprometido com a sua autenticidade e as experiências adquiridas.

Os indivíduos que fazem algo diferente sempre serão questionados ou rotulados de forma negativa. Aceitar ser como a maioria das pessoas seria o caminho mais fácil para ser aceito, mas somente aqueles que passam pelo desconforto de fazer algo novo, fora do padrão convencional, são os que realizam feitos notáveis.

Quando buscamos perspectivas externas para a nossa vida, estamos anulando aquilo que temos de melhor, que é a nossa autenticidade, a oportunidade de ser protagonista da sua própria história. Para ser bem-sucedido no cenário profissional e de negócios, é preciso muito estudo, trabalho e dedicação. Não tenha medo da transformação que o mundo está passando com a inteligência artificial, pois ela é só mais uma etapa da evolução humana, levando os profissionais a se reinventarem.

Devemos nos preocupar com a nossa inteligência emocional e empatia para usar a inteligência artificial com ética e respeito, preservando os valores humanos essenciais, que devem estar sempre acima de toda e qualquer transformação. Na vida, tudo depende do significado que damos para as nossas vivências. Ser protagonista é ver a vida como uma jornada de possibilidades, dando a ela os significados para chegar aonde você quer estar. É ter a chance de impactar o mundo com o que você tem a oferecer. Estar em uma jornada consciente é ter mente aberta e confortável, para o que não se pode controlar e focar mais no que realmente interessa.

As pessoas bem-sucedidas se diferenciam das demais pela sua capacidade de agir, apesar das circunstâncias. Mas, para agir, é preciso tomar consciência do que se tem de enfrentar. O empreendedorismo criativo é uma característica de pessoas que aprendem com situações adversas, criando estratégias que contribuem para o desenvolvimento econômico e geram riqueza. A vida é cheia de oportunidades, basta enxergá-las. Quando você está preparado para as oportunidades, elas começam a aparecer.

Aprenda a aprender com tudo e com todos. Ser diferenciado é ter mente aberta para aprender com as diferenças, valorizar e reconhecer o que é autêntico. É assim que a nossa mente se expande e nós crescemos como pessoa, como profissional e como empreendedor.

SALDO DE ABRIL

PB registra 1.577 postos de trabalho

Entre as regiões, o Nordeste teve 45.642 novos empregos, perdendo apenas para o Sudeste, com 129.950

Mesmo em período sazonal da entressafra, a Paraíba gerou em abril mais um saldo positivo de postos com carteira assinada. No último mês, foram abertas 20.787 vagas com carteira assinada contra 19.201 desligamentos, registrando um saldo de 1.577 empregos formais, o que representou quase o dobro do saldo de abril do ano passado (851). Os dados foram publicados, ontem, pelo Cadastro Geral de Empregados e Desempregados (Caged), do Ministério do Trabalho e Emprego (MTE).

O saldo positivo foi puxado pelo setor de Serviços (1.669), que liderou mais uma vez a geração de emprego em abril, seguido da Construção (799) e do Comércio (516), enquanto os setores da Agropecuária (-818) e da Indústria (-589) tiveram saldos negativos. A baixa nos dois setores foi puxada pelo período de entressafra da cana de açúcar e na fabricação de etanol e de açúcar nas usinas industriais.

O saldo positivo do mês de abril ampliou o estoque acumulado de empregos mantidos pela iniciativa privada no Estado nos cinco setores (Agropecuária, Indústria, Comércio, Serviços e Construção), que agora acumula 515.634 empregos ativos com carteira assinada, o que representou uma alta de 0,31% sobre o mês anterior.

Nacionalmente

O Brasil fechou o mês de abril com saldo positivo de 257.528 empregos com carteira assinada. Segundo a pasta, no acumulado do ano, o país gerou 922 mil novas vagas. O resultado de abril decorreu de 2.282.187 admissões e de 2.024.659 desligamentos no período. Nos últimos 12 meses (de maio de 2024 a abril de 2025), o saldo positivo é de 1.641.330 novas vagas formais.

Em relação ao estoque, a quantidade total de vínculos celetistas ativos, o país registrou, em abril, um saldo de 48.124.423 vínculos, o que representa uma variação de +0,54% em relação ao estoque do mês anterior.

Todas as regiões do país tiveram saldo positivo na geração de emprego. Entre as regiões, a Sudeste liderou, com 129.950 postos; em segundo lugar, veio a Região Nordeste (45.642 postos), seguida do Sul (37.744 postos); em quarto e quinto lugares, vieram as regiões do Centro-Oeste (31.361 postos) e a do Norte (12.827 postos). O Brasil gerou 257.528 vagas com carteira assinada em abril de 2025.

Celetistas

O país registrou, em abril, um saldo de 48.124.423 vínculos, o que representa uma variação de +0,54% em relação ao estoque do mês anterior

MERCADO

Vendas do Tesouro Direto somam R$ 7,1 bi

Andreia Verdélio
Agência Brasil

As vendas de títulos do Tesouro Direto somaram R$ 7,091 bilhões em abril deste ano. Já os resgates totalizaram R$ 2,865 bilhões, sendo a totalidade do valor referente às recompras (resgates antecipados). Não houve vencimentos no mês, quando o prazo do título acaba e o governo precisa reembolsar o investidor com juros.

Assim, as emissões líquidas de títulos atingiram R$ 4,225 bilhões no mês passado. Os dados foram divulgados, ontem, pelo Tesouro Nacional.

Os títulos mais procurados pelos investidores foram os vinculados à Selic — a taxa básica de juros da economia —, que corresponderam a 51,6%. Já os papéis corrigidos pela inflação (Índice Nacional de Preços ao Consumidor Amplo — IPCA) tiveram participação de 35,3% nas vendas, enquanto os prefixados — com juros definidos no momento da emissão — representaram 13,1%.

O interesse por papéis vinculados aos juros básicos é justificado pelo aumento da Selic, utilizada pelo Banco Central para conter a inflação. A taxa está em 14,75% ao ano e, com a expectativa de manutenção em alta, os papéis continuam atrativos. Os títulos corrigidos pela inflação também têm atraído os investidores em razão do alto patamar em que o IPCA se encontra, em 5,53% no acumulado em 12 meses até abril.

Foto: Marcello Casal Jr./Agência Brasil

O balanço completo está disponível na página do Tesouro Nacional na internet

O estoque total do Tesouro Direto alcançou R$ 170,9 bilhões no fim de abril, com aumento de 3,5%, na comparação com o mês anterior (R$ 165,1 bilhões), e de 25,1% em relação a abril do ano passado (R$ 136,5 bilhões).

Investidores

Quanto ao número de investidores, 231.064 novos participantes cadastraram-se no programa no mês passado. O número de investidores atingiu 32.203.383, alta de 13,6% nos últimos 12 meses. O total de investidores ativos — com operações em aberto — chegou a 2.983.932, aumento de 15,3% em 12 meses. No mês, houve incremento de 36.416 investidores ativos.

A procura do Tesouro Direto por pequenos investidores pode ser observada pelo considerável número de vendas até R$ 5 mil, que corresponderam a 78,1% do total de 791.513 operações ocorridas em abril. Só as aplicações de até R$ 1 mil representaram 56%. O valor médio por operação foi de R$ 8.958,76.

Os investidores têm preferido papéis de curto prazo. As vendas de títulos com prazo de até cinco anos representaram 42,2%. Já aquelas com prazo de cinco a 10 anos são 35,4% do total. Os papéis de mais de 10 anos de prazo chegaram a 22,3% das vendas.

O balanço completo do Tesouro Direto está disponível na página do Tesouro Nacional na internet.

Fonte de recursos

O Tesouro Direto foi criado em janeiro de 2002 para popularizar esse tipo de aplicação e permitir que pessoas físicas adquirissem títulos públicos diretamente do Tesouro Nacional, via internet, sem intermediação de agentes financeiros. O aplicador só precisa pagar uma taxa semestral para a B3, a bolsa de valores brasileira, que tem a custódia dos títulos.

IMPOSTO DE RENDA

Cerca de 10,2 milhões de contribuintes ainda não prestaram contas à Receita

Agência Brasil

A dois dias do fim do prazo, cerca de 10,2 milhões de contribuintes ainda não acertaram as contas com o Leão. Até as 18h de ontem, 35.977.494 contribuintes enviaram a Declaração de Imposto de Renda Pessoa Física (DIRPF) à Receita Federal. O número equivale a 77,87% do total esperado para este ano.

Segundo a Receita Federal, 59,8% das declarações entregues até agora terão direito a receber restituição, enquanto 21,4% terão que pagar Imposto de Renda e 18,8% não têm imposto a pagar nem a receber. A maioria dos documentos foi preenchida a partir do programa de computador (83,6%), mas 11,1% dos contribuintes recorreram ao preenchimento *on-line*, que deixa o rascunho da declaração salvo nos computadores do Fisco (nuvem da Receita), e 5,3% declararam pelo aplicativo Meu Imposto de Renda para *smartphones* e *tablets*.

Um total de 49,2% dos que entregaram o documento à Receita Federal usou a declaração pré-preenchida, por meio da qual o contribuinte baixa uma versão preliminar do documento, bastando confirmar as informações ou retificar os dados. A opção de desconto simplificado representa 56,1% dos envios.

Desde 1º de abril, a declaração pré-preenchida passou a ser baixada com todos os dados disponíveis. O abastecimento dos dados da declaração pré-preenchida atrasou neste ano por causa da greve dos auditores fiscais da Receita.

O prazo para entregar a declaração começou em 17 de março e termina às 23h59 do dia 30 de maio. O programa gerador da declaração está disponível desde 13 de março.

A Receita Federal espera receber 46,2 milhões de declarações do Imposto de Renda da Pessoa Física neste ano, o que representará um acréscimo de quase 7%, na comparação com 2024, quando foram entregues 43,2 milhões de declarações.

As pessoas físicas que receberam rendimentos tributáveis acima de R$ 33.888, assim como aquelas que obtiveram receita bruta da atividade rural acima de R$ 169.440, são obrigadas a declarar. Os contribuintes que receberam até dois salários mínimos mensais durante o ano de 2024 estão dispensados de fazer a declaração, salvo se se enquadrarem em outro critério de obrigatoriedade.

Foto: Joédson Alves/Agência Brasil

Desconto simplificado representa 56,1% dos envios

PELA PRIMEIRA VEZ

Dívida Pública sobe 1,44% em abril e supera R$ 7,6 trilhões

Wellton Máximo
Agência Brasil

Pela primeira vez na história, a Dívida Pública Federal (DPF) ultrapassou a marca de R$ 7,6 trilhões, impulsionada pelos juros. Segundo números divulgados, ontem, pelo Tesouro Nacional, a DPF passou de R$ 7,508 trilhões em março para R$ 7,617 trilhões no mês passado, alta de 1,44%.

Em junho do ano passado, o indicador superou pela primeira vez a barreira de R$ 7 trilhões. Mesmo com a alta em abril, a DPF continua abaixo do previsto. De acordo com o Plano Anual de Financiamento (PAF), apresentado no início de fevereiro, o estoque da DPF deve encerrar 2025 entre R$ 8,1 trilhões e R$ 8,5 trilhões.

A Dívida Pública Mobiliária (em títulos) interna (DPMFi) subiu 1,55%, passando de R$ 7,199 trilhões em março para R$ 7,31 trilhões em abril. No mês passado, o Tesouro emitiu R$ 41,42 bilhões em títulos a mais do que resgatou, principalmente em papéis atrelados a índice de preços. A alta foi reforçada pela apropriação de R$ 70,3 bilhões em juros.

Por meio da apropriação de juros, o governo reconhece, mês a mês, a correção dos juros que incide sobre os títulos e incorpora o valor ao estoque da dívida pública. Com a Taxa Selic (juros básicos da economia) em 14,75% ao ano, a apropriação de juros pressiona o endividamento do governo.

No mês passado, o Tesouro emitiu R$ 204,46 bilhões em títulos da DPMFi. Com o alto volume de vencimentos em abril de títulos prefixados (com juros definidos no momento da emissão), os resgates somaram R$ 163,04 bilhões.

A Dívida Pública Federal externa (DPFe) caiu 1,1%, passando de R$ 309,54 bilhões em março para R$ 306,13 bilhões em abril. O principal fator foi a queda de 1,42% do dólar no mês passado.

Colchão

Após uma queda em março, o colchão da dívida pública (reserva financeira usada em momentos de turbulência ou de forte concentração de vencimentos) recuperou-se fortemente. Essa reserva passou de R$ 869 bilhões em março para R$ 904 bilhões no mês passado, chegando ao maior nível desde agosto. O principal motivo, segundo o Tesouro Nacional, foi a emissão líquida (emissões menos resgates) no mês passado.

Atualmente, o colchão cobre 8,57 meses de vencimentos da dívida pública. Nos próximos 12 meses, está previsto o vencimento de R$ 1,365 trilhão em títulos federais.

Composição

Com o forte vencimento de títulos prefixados, a composição da DPF mudou. A fatia dos papéis prefixados (com rendimento definido no momento da emissão) caiu de 21,51% em março para 20,23% em abril. O PAF prevê que o indicador feche 2025 entre 19% e 23%.

Normalmente, os papéis prefixados indicam mais previsibilidade para a dívida pública, porque as taxas são definidas com antecedência. No entanto, em momentos de instabilidade no mercado financeiro, as emissões caem porque os investidores pedem juros muito altos, que comprometeriam a administração da dívida do governo.

A proporção dos papéis atrelados à Selic subiu de 46,38% em março para 47,3% em abril. O PAF prevê que o indicador feche 2025 entre 48% e 52%. Esse papel está atraindo o interesse dos compradores por causa das recentes altas da Taxa Selic.

A fatia de títulos corrigidos pela inflação na DPF subiu levemente, passando de 28,01% para 28,46%. O PAF prevê que os títulos vinculados à inflação encerrarão o ano entre 24% e 28%.

CAPRINOCULTURA

Empaer promove Dia de Campo

Evento começa às 7h30, na Estação Experimental Pendência, em Soledade, com foco na cadeia produtiva

O fortalecimento da cadeia produtiva do leite e carne da caprininocultura é o tema do Dia de Campo sobre Sistema de Produção de Caprinos Leiteiros e Ovinos de Corte que o Governo do Estado, por meio da Empresa Paraibana de Pesquisa, Extensão Rural e Regularização Fundiária (Empaer), vinculada à Secretaria de Estado do Desenvolvimento da Agropecuária e da Pesca (Sedap), realiza hoje, das 7h30 às 12h, na Estação Experimental Pendência, em Soledade, visando fortalecer a cadeia produtiva do segmento da economia rural.

Segundo o coordenador do Dia de Campo, o pesquisador Wandrick Hauss de Sousa, o evento se propõe a disseminar inovações tecnológicas e conhecimentos relevantes para quem trabalha na criação de caprinos e ovinos, com ênfase na modernização dos atuais sistemas de produção de caprinos e ovinos leiteiros de base familiar, principalmente no Cariri paraibano.

O pesquisador lembrou que "a iniciativa visa não apenas aumentar a produtividade dos rebanhos, mas também fortalecer o Arranjo Produtivo Local, incentivando a colaboração entre os produtores e promovendo a troca de experiências enriquecedoras".

O Dia de Campo tem como objetivo oferecer capacitação técnica aos produtores, técnicos agrícolas, profissionais e extensionistas, por meio de transferência e incorporação de conhecimentos e tecnologias, para inovar os atuais sistemas de produção de caprinos da agricultura familiar no Cariri da Paraíba. "Dessa forma, pretendemos consolidar e fortalecer o Arranjo Produtivo Local", informou o diretor de Pesquisa da Empaer, Aderval Monteiro.

O evento conta com o apoio financeiro do Banco do Nordeste, além da colaboração da Universidade Estadual da Paraíba, da Universidade Federal da Paraíba, da Universidade Federal de Campina Grande e da Cooperativa dos Produtores Rurais de Monteiro (Capribom).

"O Dia de Campo se propõe ser um espaço para a troca de experiências e conhecimento, com ênfase em resultados experimentais obtidos em pesquisas realizadas pela Empaer, com o potencial de melhorar os métodos tradicionais de produção, contribuindo significativamente para a sustentabilidade e o desenvolvimento da agricultura familiar na região", comentou o presidente da Empaer, Aristeu Chaves.

Foto: Divulgação/Secom-PB

Com 826 mil caprinos e 812 mil ovinos, a Paraíba é quinto lugar do setor na Região Nordeste, segundo o IBGE

O rebanho

A Paraíba tem uma das maiores concentrações de caprinos na Região Nordeste, onde a maior parte do rebanho caprino nacional está localizada. São mais de 826 mil caprinos e 812 mil ovinos, segundo o IBGE. Os dados indicam a Paraíba ocupando o quinto lugar. Os maiores rebanhos são os dos seguintes estados: Bahia (3,7 milhões de cabeças), Pernambuco (3,2 milhões), Piauí (1,9 milhão) e Ceará (1,1 milhão).

No estado, os municípios com os maiores rebanhos, em 2022, foram: Monteiro, com 36,9 mil cabeças; São João do Tigre (27,9 mil); Sumé (27,4 mil); Serra Branca (26,4 mil) e São Sebastião do Umbuzeiro (25 mil). A Paraíba também é o maior produtor de leite de cabra do Brasil, com uma produção anual de 5,627 milhões de litros.

A instalação da Cooperativa dos Produtores Rurais de Monteiro Ltda, que surgiu como um instrumento para absorver a produção caprina e ovina, está hoje com mais de 600 cooperadores ativos. O abatedouro localizado em Monteiro fez crescer em aproximadamente 300% o rebanho caprino, a comercialização do leite aumentou em mais de 50%, e a venda de caprinos e ovinos foi expandida em 149%.

Também há anos, vem sendo idealizada a instalação de um projeto de frigorífico industrial para abate de caprinos e ovinos em Cabaceiras, a Capriovi, que tem por finalidade estimular e apoiar a inovação na atividade pecuária de caprinos e ovinos. Segundo o idealizador do projeto, Rafael Bernardino de Souza, a proposta é efetivar a cadeia produtiva, visando interligar o potencial de produção ao mercado.

Animais ganham 23 prêmios durante a 55ª Expapi de CG

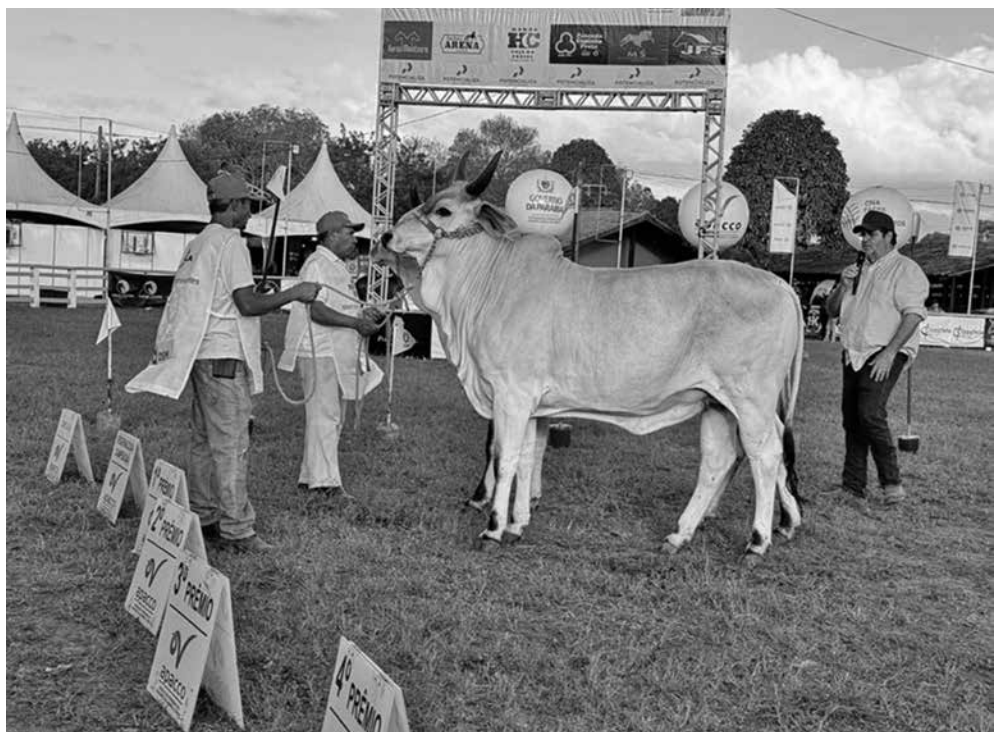

Foto: Divulgação/Secom-PB

Raça Guzerá, acima, e a Gir foram as que mais se destacaram nessas premiações

Os animais bovinos integrantes do plantel de pesquisa da Empresa Paraibana de Pesquisa, Extensão Rural e Regularização Fundiária (Empaer), vinculada à Secretaria do Desenvolvimento da Agropecuária e da Pesca, ganharam 23 premiações durante a 55ª Exposição Paraibana de Animais e Produtos Industriais (Expapi), realizada no Parque de Exposições Carlos Pessoa Filho, em Campina Grande, que terminou no domingo (25), após uma semana de movimentação.

A conquista de diversos prêmios reafirma a excelência genética e o trabalho técnico de pesquisas de melhoramento genético realizados nas estações experimentais da Empaer.

Na raça Gir, foram nove premiações, sendo o reprodutor Lituano UMB o grande destaque: Grande Campeão de Categoria, Campeão Touro Adulto e Reservado Grande Campeão.

O terceiro melhor Grande Campeão foi Santiago UMB —Campeão Júnior Menor. Também ganharam prêmio a Sansão UMB — Reservado Campeão Júnior Menor; Química UMB — Campeã Fêmea Jovem; Pilar UMB — Campeã Vaca Adulta; e Manta UMB — Reservada Grande Campeã.

Na raça Guzerá, os animais premiados foram: Rocheto A — Grande Campeão e Campeão Touro Adulto; Triunfo — Touro Jovem Campeão; Timão — Reservado Bezerro Jovem Campeão; Serrano — Touro Jovem Campeão; e Maior — Touro Jovem Campeão.

Na categoria Vaca Adulta: Salina — Campeã Vaca; Sertaneja — Novilha Jovem Campeã; Sertaneja — Novilha Campeã; Serra — Novilha Campeã; Tinga — Novilha Jovem Campeã; Toada — Novilha Jovem Campeã; Tauá —Bezerra Campeã; Utilidade — Bezerra Jovem Campeã; e Nomorada — Progênie de Mãe.

A reconhecida genética desenvolvida pela Emepa/Empaer é disponibilizada para todo o Brasil, por meio de leilões de elite realizados nos meses de maio e setembro.

Campanha Amigos da Natureza faz ações no Curimataú

A Campanha Amigos da Natureza, realizada pelo Governo do Estado, por meio da Empresa Paraibana de Pesquisa, Extensão Rural e Regularização Fundiária (Empaer), vinculada à Secretaria de Estado do Desenvolvimento da Agropecuária e da Pesca (Sedap), continua dando bons resultados e criando, entre produtores rurais e estudantes, a consciência para práticas de preservação do meio ambiente.

Na região do Curimataú, em uma ação entre as gerências operacionais da Empaer em parceria com prefeituras municipais, escolas e associações comunitárias rurais, acompanhada pelo gerente regional Fernando Guedes, foram realizados diversos encontros com palestras sobre conscientização para recuperação ambiental e distribuição e mudas de árvores nativas.

Em Baraúna, as palestras abordaram o manejo dos recursos naturais, ministradas pelo técnico Valmir de Castro Furtado, na Comunidade Lagoa da Jurema, com a participação de 14 agricultores familiares. Foram apresentados tópicos relacionados às questões ambientais e aos impactos do ser humano sobre esses espaços e as consequências para o equilíbrio da fauna e da flora, como também os aspectos socioeconômicos. O evento finalizou com o plantio de árvores nativas da região e distribuição de mudas com o objetivo de propagação da cobertura vegetal em espaços degradados.

No município de Sossego, as palestras foram sobre conservação de solo e preservação da qualidade da terra, garantindo a sua sustentabilidade por longo tempo. Participaram agricultores familiares.

Em Soledade, o evento foi sobre o uso sustentável do bioma da Caatinga, na Escola Estadual de Tempo Integral doutor Trajano Nóbrega, com palestra do técnico José Osmir e participação do extensionista Domilson Oliveira, que falou da importância do evento. Estiveram presentes 118 estudantes que demonstraram interesse pelo tema abordado.

Em Nova Palmeira, aconteceram atividades de manejo correto dos recursos naturais e preservação do meio ambiente na Comunidade Quilombola Serra do Abreu, com a participação de nove agricultores familiares e do técnico Valmir de Castro Furtado. Os participantes foram os que trabalharão com o cultivo de algodão orgânico, sendo orientados a realizar o manejo dentro das normas agroecológicas. A Empaer fará o acompanhamento desde o plantio, cultivo e resultados finais.

Um grupo de 22 alunos da Escola Municipal Severino Marinheiro, de Juazeirinho, participou da palestra "O uso sustentável dos recursos naturais sem agredir o meio ambiente, objetivando preservar a vida com equilíbrio e reduzindo a poluição", que chamou a atenção dos participantes. A palestra foi ministrada pelo técnico Fernando de Medeiros Cadete.

Sem fugir da temática, em Cuité, foi comemorada uma roda de conversas sobre preservação ambiental, na Comunidade Brandão, com a participação de agricultores familiares e secretários municipais. Foram abordados temas como preservação das nascentes, manejo das matas, queimadas, poluição, produção agroecológica entre outros. Cada agricultor fez um relato de suas atividades. Ao fim, foram entregues mudas de plantas nativas, ipês e caibeira, que foram plantadas em área comunitária e às margens de riachos.

O uso sustentável do bioma Caatinga foi o assunto abordado como tema central dos debates em Cubati, com o objetivo de promover o processo de educação ambiental. A palestra foi ministrada pelo extensionista José Osmir, na Comunidade Praia Nova, com a participação de 15 agricultores e jovens rurais.

Com apoio da Secretaria da Agricultura de Nova Floresta e Associação Flores de Baixo e Pororoca, aconteceu na localidade Cheiro Verde palestra abordando práticas de manejo e preservação de solo, e uso racional de água, além de compostagem, plantio direto, biofertilizante, aproveitamento racional de água e outros temas. O evento contou com a participação de 14 pessoas. Os técnicos presentes foram Audivam Azevedo e Elane Pereira.

■ Evento foi finalizado com o plantio de árvores nativas da região e distribuição de mudas

SEQUESTRO DE CRIANÇAS

STF julga as regras internacionais

Normas estão previstas na Convenção de Haia, ratificadas pelo Brasil em 2000; algumas são questionadas

Agência Brasil

O Supremo Tribunal Federal (STF) colocou em pauta ontem, o julgamento da validade de regras sobre o sequestro internacional de crianças. As normas estão previstas na Convenção de Haia, ratificadas pelo Brasil em 2000.

O processo que trata da questão está na pauta do plenário da Corte, mas ainda não há confirmação de que será chamado para julgamento.

No Brasil, as regras da convenção são alvo de questionamentos por permitirem a entrega de crianças e adolescentes a pais que vivem no exterior mesmo após denúncias de violência doméstica. A situação envolve principalmente mulheres que retornam ao Brasil com os filhos para fugir de episódios de violência e são acusadas pelo ex-companheiro de sequestro internacional de crianças.

As regras de Haia foram contestadas no STF pelo antigo partido DEM em uma ação protocolada em 2009. Para a legenda, o retorno imediato de crianças ao país de origem, principal regra da convenção, deve respeitar as garantias constitucionais brasileiras do devido processo legal, do contraditório e da ampla defesa.

A legenda afirma que a Justiça brasileira determina o retorno imediato de crianças, após ser acionada por pais ou países signatários da norma internacional sem investigação prévia sobre a condição dos menores e as razões pelas quais elas foram trazidas ao Brasil pelas mães.

Em maio do ano passado, a Corte ouviu as sustentações orais das partes envolvidas.

Foto: José Cruz/Agência Brasil

Supremo discute problemas de mulheres que voltaram ao Brasil com os filhos, fugindo da violência

EVENTOS CLIMÁTICOS

Oito em cada 10 brasileiros deram ajuda a vítimas de desastres naturais

Guilherme Jeronymo
Agência Brasil

Oito em cada 10 (82%) brasileiros maiores de 16 anos já apoiaram ações de ajuda para vítimas de desastres naturais. A conclusão é de uma pesquisa realizada pela empresa Nexus, a pedido do Movimento União BR, que atua na articulação entre doadores, organizações não governamentais e projetos sociais. O estudo alerta ainda que um quarto dos entrevistados vivenciou ou conhece alguém que vivenciou eventos climáticos extremos.

Foram ouvidos, em entrevistas presenciais, 2.013 cidadãos com idade a partir de 16 anos, nas 27 unidades da Federação, de 29 de abril a 5 de maio de 2025.

Além de 82% dos entrevistados terem respondido que já fizeram alguma ação para ajudar vítimas de desastres, 21% dizem que já atuaram como voluntários.

A ação mais comum foi a realização de doações, sendo as mais frequentes roupas e sapatos (68%), água e comida (58%), dinheiro (37%) e medicamentos (27%).

Os pesquisadores observaram que há preferência para o tipo de beneficiado das doações: metade (52%) dos entrevistados prefere direcioná-las para causas em suas cidades ou regiões, enquanto causas nacionais movimentam cerca de 28% dos ouvidos.

Também foi mapeada a percepção sobre as instituições que realizam a mediação das doações. Igrejas ou instituições religiosas são percebidas como mais confiáveis para 46% dos entrevistados, seguidas pelo Corpo de Bombeiros ou Defesa Civil (44%) e por ONGs (32%). Era possível escolher até três opções e, por isso, os percentuais somam mais de 100%.

A pesquisa também mapeou as ações não realizadas que os brasileiros pretendem realizar no futuro. Segundo o Nexus, cerca de metade (49%) dos entrevistados pretende se voluntariar, 42% planejam doar medicamentos e 29%, água e alimentos.

"O brasileiro tem essa disposição para ajudar, e a pesquisa detalha quais fatores motivam esse tipo de ação, trazendo indicativos importantes para os diversos atores envolvidos em campanhas de doações. O levantamento também apresenta dados relevantes para as empresas, em um momento de crescimento do engajamento em ações de responsabilidade social, dentro de uma agenda ESG", explica na nota Tatiana Monteiro, preside e coordena esse movimento.

40 milhões já foram afetados

A partir dos resultados, a pesquisa estima que 42,2 milhões de pessoas acima de 16 anos já foram impactadas por eventos climáticos graves, dos quais 10% foram vítimas — mais de quatro milhões de pessoas.

Os eventos que causaram impacto na vida dos brasileiros com maior frequência foram enchentes e alagamentos, relatados por 68% dos entrevistados que foram afetados por desastres ligados ao clima. Também foram mencionados tempestade ou chuva forte (7%), deslizamento de terra (6%), queimadas ou incêndios (5%) e queda de barragem e seca (ambos com 2%). Outros somam 5%, e 4% não sabiam ou não responderam.

Apesar de ser uma realidade que já atinge milhões de pessoas no Brasil, 77% dos entrevistados disseram nunca ter feito alguma ação para se proteger dos efeitos dos desastres, como reforçar a estrutura da casa, estocar alimentos, contratar seguro ou montar um *kit* de emergência.

O percentual dos que buscaram se preparar sobe para 42% entre quem foi afetado por um desastre; para 41% entre quem foi vítima e também conhece outras vítimas; e para 31% no grupo que apenas tem conhecidos que viveram esse tipo de situação.

A pesquisa da Nexus e do Movimento também mostra que metade (50%) dos brasileiros não sabe onde buscar informações sobre como agir, incluindo serviços de resgate e locais seguros para se abrigar, caso aconteça uma situação de tragédia ou desastre natural na própria cidade. Outros 48% disseram saber e 2% não sabiam ou não responderam.

Quando questionados sobre a efetividade da atuação dos governos Federal, Estadual e Municipal para prevenir tragédias, 42% manifestaram uma avaliação negativa, sendo que 26% consideram as ações dos governantes pouco efetivas, e 16%, nada efetivas. Já 33% dizem ser "mais ou menos efetivas", 14% avaliam como efetivas e 7%, como muito efetivas. Outros 5% não sabiam ou não responderam.

"Os dados mostram uma parcela muito expressiva da população afetada por desastres naturais, que têm se tornado cada vez mais intensos, e traz dados preocupantes, como a falta de preparação para esses eventos. Por outro lado, a pesquisa mostra não só um elevado grau de solidariedade na população brasileira, como uma disposição para ampliar essas ações", explicou no estudo Marcelo Tokarski, *CEO* da Nexus.

Foto: Bruno Peres/Agência Brasil

Área que abrigou doações para as enchentes do Rio Grande do Sul mostra solidariedade

INCA

Dia Mundial sem Tabaco alerta para uso de cigarros eletrônicos

Paula Laboissière
Agência Brasil

"Cigarros eletrônicos e aditivos: sabores e aromas que promovem e perpetuam a dependência de nicotina". Esse é o tema da campanha lançada ontem pelo Ministério da Saúde e pelo Instituto Nacional de Câncer (Inca) em alusão ao Dia Mundial sem Tabaco, lembrado em 31 de maio.

"O dia de hoje não é um dia menor. Não é um dia para a gente celebrar nada porque temos muita luta ainda, muito trabalho para salvar vidas, para impedir que essa situação acometa tanto a saúde das pessoas, com tanto impacto nos sistemas nacionais de saúde do mundo como um todo", destacou o ministro da Saúde, Alexandre Padilha.

"Mas é sempre um dia para dar muita visibilidade, para que a gente possa retomar energia, trocar experiências, ver o que está acontecendo de certo no mundo", disse, ao se referir ao uso de dispositivos eletrônicos como um novo desafio na luta contra o tabaco.

"Quando a gente compara o uso desses dispositivos aqui no Brasil e em países que liberaram a utilização e tentaram regulamentar de alguma forma, chega a ser quatro, cinco, seis vezes maior, proporcionalmente, a utilização", alertou.

A proposta da campanha é informar o público sobre os malefícios dos produtos de tabaco e nicotina que, muitas vezes, apresentam características no intuito de se tornar mais atrativos para crianças e adolescentes.

Outro objetivo é difundir informações sobre os danos que os cigarros eletrônicos causam à saúde, incluindo o pulmão, o coração e outros órgãos, além de ampliar o conhecimento da população sobre os efeitos dos aditivos de sabor e aroma na iniciação ao tabagismo e no aumento da dependência.

Problemas graves

Para cada R$ 1 de lucro da indústria do tabaco, o Brasil gasta R$ 5 com doenças causadas pelo fumo. Os dados fazem parte do estudo "A Conta que a Indústria do Tabaco Não Conta", divulgado ontem pelo Ministério da Saúde.

O documento mostra que cada montante de R$ 156 mil de lucro de empresas de tabaco estabelecidas no Brasil com a venda de cigarros legais foi equivalente a uma morte por doenças cardíacas isquêmicas, acidente vascular cerebral (AVC), doença pulmonar obstrutiva crônica (Dpoc) ou câncer de pulmão atribuível ao tabagismo.

O custo direto médio e o custo total médio (direto e indireto) equivalentes a uma morte pelas doenças selecionadas foram estimados em R$ 361 mil e R$ 796 mil, respectivamente.

Confira, a seguir, o que acontece com o organismo do fumante ao parar de fumar:

- após 20 minutos, a pressão sanguínea e a pulsação voltam ao normal;
- após duas horas, não há mais nicotina circulando no sangue;
- após oito horas, o nível de oxigênio no sangue se normaliza;
- após 12 a 24 horas, os pulmões já funcionam melhor;
- após dois dias, o olfato já percebe melhor os cheiros, e o paladar já degusta melhor a comida;
- após três semanas, a respiração se torna mais fácil e a circulação melhora;
- após um ano, o risco de morte por infarto do miocárdio é reduzido à metade;
- após 10 anos, o risco de sofrer infarto é igual ao das pessoas que nunca fumaram.

Quem deseja parar de fumar pode recorrer ao Sistema Único de Saúde (SUS), que oferece tratamento gratuito para o tabagismo.

GANHOS DO SETOR

Faturamento de editoras de livros cresce menos que inflação em 2024

Ana Cristina Campos
Agência Brasil

O faturamento das editoras de livros teve crescimento nominal de 3,7% em 2024, totalizando R$ 4,2 bilhões. Quando é aplicada a inflação do período, entretanto, de 4,83%, o resultado real é de um recuo de 1,1% nos ganhos do setor.

Os números estão na Pesquisa Produção e Vendas do Setor Editorial Brasileiro, divulgada ontem. O estudo foi coordenado pela Câmara Brasileira do Livro (CBL) e pelo Sindicato Nacional dos Editores de Livros (Snel), com apuração da Nielsen BookData.

De acordo com a pesquisa, dos quatro subsetores avaliados, Obras Gerais, Religiosos e Científicos, Técnicos e Profissionais (CTP) apresentaram crescimentos nominais de vendas ao mercado de 9,2%, 8,7% e 3,3%, respectivamente. Apenas a categoria Didáticos registrou desempenho nominal negativo (-5,1%) de vendas ao mercado.

De acordo com a presidente da CBL, Sevani Matos, a pesquisa deste ano traz uma novidade importante ao apresentar pela primeira vez os resultados de venda por gênero.

"Isso não apenas alinha o Brasil com práticas de mercados mais maduros, mas também nos permite uma análise mais detalhada e estratégica. Observamos que a categoria de Não Ficção Adulto lidera em faturamento, representando 28,5% das vendas ao mercado, enquanto os livros religiosos dominam em número de exemplares vendidos, com 29,5% do total. Esses dados revelam algo interessante nas preferências dos leitores brasileiros, indicando uma busca por conteúdo além do entretenimento, abrangendo conhecimento e espiritualidade", afirmou Silvani

Foto: Divulgação/Botafogo-PB

Wendel Lomar em ação durante os treinamentos na Maravilha do Contorno

WENDEL LOMAR

Zagueiro do Belo vê o time em evolução com o novo técnico

Botafogo-PB vai buscar, no fim de semana, a primeira vitória fora de seus domínios, contra o Figueirense-SC

Danrley Pascoal
danrleyp.c@gmail.com

O Botafogo-PB trabalha no CT da Maravilha do Contorno para conquistar sua primeira vitória fora de casa, na Série C do Campeonato Brasileiro. No domingo (1º), o Belo encara o Figueirense-SC, no Orlando Scarpelli, em Florianópolis (SC), às 19h. Com os três pontos diante do Retrô-PE, o Alvinegro pessoense quebrou um jejum sem triunfos que durava desde 12 de abril, quando ganhou por 3 a 0 do Confiança-SE.

Na última terça-feira (27), o zagueiro Wendel Lomar concedeu entrevista coletiva e falou sobre seu momento no clube. Ele completou 50 jogos com a camisa do Botafogo no último fim de semana. "A gente veio oscilando um pouco no sistema defensivo, e como equipe no geral em todos os setores. Teve a mudança de comando, a gente estava procurando se adaptar ao antigo comandante, o que não aconteceu", disse.

"Agora, é um novo treinador, que tem pouco tempo para treinar. Ele já chegou numa batida forte, três jogos em uma semana. A gente vai ter uma semana cheia, em que vamos conseguir trabalhar um pouco mais, entender um pouco da filosofia do professor. A tendência é melhorar cada vez mais, não só o sistema defensivo, mas todos os setores vão ficar bem mais constantes", completou Lomar.

Wendel Lomar faz parceria com Reniê no setor defensivo, ambos chegaram à marca dos 50 jogos pelo Alvinegro. Desde 2024, foi a dupla que mais esteve em campo. Lomar falou sobre o entrosamento com o companheiro de posição.

"Eu e Reniê fizemos e estamos fazendo uma parceria muito boa. A gente tenta ajudar os nossos companheiros com conversa, com incentivo e com experiências vividas no ano passado. Numa somatória, com as qualidades de cada um, temos melhorado o coletivo", afirmou o zagueiro.

O defensor também falou sobre o trabalho de Márcio Fernandes, principalmente quanto à postura e aos resultados. Com o treinador, o time venceu depois de sete jogos sem vitórias. "Acredito que tivemos uma mudança de postura, bem notória, desde o confronto com o Maringá-PR. O time já começou a desenvolver um jogo diferente, uma postura de quem sabe o que quer. Fomos uma equipe determinada em campo, que buscava a vitória", ressaltou.

Sem vencer fora de casa desde o Campeonato Paraibano, o Botafogo terá a oportunidade de somar os três pontos contra o Figueirense. O retrospecto contra os catarinenses é favorável ao Belo. Na Terceira Divisão, o clube pessoense acumula duas vitórias e um empate, estando invicto contra o rival atuando pelo torneio. A única vitória catarinense ocorreu pela Copa do Brasil. "Os jogos fora de casa são um pouco, podemos dizer assim, mais difíceis e complicados. Quando jogamos em casa, a gente consegue se impor mais, tem o apoio da nossa torcida que faz com que o adversário recue um pouco mais. Fora de casa, o adversário tende a vir mais para cima, propor mais, e a gente tem menos oportunidades de gols do que dentro de casa. Agora, vamos dar nosso máximo para conseguir essa vitória fora de casa, que é muito importante também para a sequência", comentou Wendel Lomar.

Antes de viajar para Florianópolis, Márcio Fernandes realiza dois treinos: hoje e amanhã, ambos na parte da manhã, às 9h. Ainda nesta sexta-feira (30), o clube embarca para a capital catarinense, às 18h30. Sábado (31), dia anterior ao confronto da oitava rodada da Série C, a atividade de apronto ocorre no CT do Avaí, às 15h30.

Belas do Belo

No último sábado (24), a treinadora Gleide Costa e o coordenador das categorias de base e futebol feminino Nei Pandolfo apresentaram as atletas do Projeto Belas Meninas 2025.

"Sabemos da potencialidade de todas as meninas que passaram por esse projeto. A gente vem aí com uma safra muito boa, com jovens que gostam de futebol, que querem isso para a vida", disse Gleide.

"A primeira coisa a fazer é parabenizar a Gleide. Quem trabalha com o futebol feminino precisa ter paciência, perseverança e resiliência. Fica aqui toda a nossa predisposição para que juntos possamos construir um time feminino forte e para que a gente chegue lá na frente vencendo", destacou Nei Pandolfo.

O Projeto Belas Meninas trabalha pela promoção do esporte, dando oportunidade a meninas, entre 14 e 19 anos, que amam futebol, de praticarem e buscarem a profissionalização na modalidade. Muitas das atletas descobertas na iniciativa disputam o Campeonato Paraibano com a camisa do Botafogo.

Sousa-PB

O Dino comunicou, na última terça-feira (27), que o técnico Francisco Diá não faz mais parte da comissão técnica da equipe profissional. O treinador esteve à frente do Alviverde em três partidas, acumulando uma vitória (4 a 0 para o Ferroviário-CE) e duas derrotas (2 a 1 para o Horizonte-CE; 1 a 0 para o Santa Cruz-PE). Também deixaram o clube o auxiliar técnico Romildo, o lateral Welison e o meia Dayvson.

Tardelly Abrantes é quem assume o comando técnico do Sousa para a sequência da Série D 2025. Em 2021, ele comandou a equipe na Pré-Copa do Nordeste, conquistando a vaga para a fase de grupos da edição de 2022, ano em que esteve à frente do time nas disputas do Campeonato Paraibano, Copa do Nordeste e Série D. Atualmente, Tardelly vinha comandando as categorias de base do Dino, no time sub-20; agora retorna ao elenco profissional.

Treze, de Campina Grande, e Mixto, de João Pessoa, decidem, hoje, o título paraibano na categoria Sub-15, no Amigão

Treze-PB

O Galo busca o título inédito do Campeonato Paraibano Sub-15, hoje, às 19h, em partida contra o Mixto-PB, no Estádio Amigão. O Treze largou em vantagem no primeiro duelo após vencer por 1 a 0, com gol de Negueba. O placar deixou o Alvinegro próximo de ser campeão, para isso só precisa empatar por qualquer resultado. O Tigre, atual campeão, tem que ganhar por dois gols de diferença para levantar a taça. Vitória da equipe da capital por um gol leva o confronto para as penalidades máximas.

O alvinegro chegou a final de forma invicta, foram 11 jogos, 8 vitórias e 3 empates. Artilheiro da equipe, com seis gols, Negueba balançou as redes em cinco partidas. A joia do Galo falou sobre a expectativa pela conquista do título.

"Fizemos jogos difíceis até aqui, treinamos muito forte e abrimos mão de muitas coisas para chegar onde chegamos. Sabemos que do outro lado também há jogadores qualificados e também das dificuldades que tivemos contra eles no ano passado jogando em casa, mas vamos encarar essa decisão com ainda mais vontade. É o momento de fazermos história pelo clube e conquistarmos o primeiro título da base. Estou feliz com a artilharia, mas o meu objetivo maior é trazer esse troféu para casa", disse.

Foto: Rafael Costa/Treze-PB

Os garotos do Treze fizeram uma excelente campanha e chegaram ao jogo final como favoritos à conquista do título

ANDY RODDDICK

Ex-número 1 vê potencial em Fonseca

Tenista brasileiro volta a jogar, hoje, pela 2ª rodada do Roland Garros, contra o francês Pierre-Hughes Herbert

Agência Estado

Andy Rodddick, ex-número 1 do mundo, postou um vídeo na noite da última terça-feira, onde enalteceu a atuação de João Fonseca em sua estreia em Roland Garros (vitória contundente sobre Hubert Hurkacz) e ainda colocou o brasileiro como um dos grandes nomes do circuito mundial em um curto espaço de tempo. Apesar do otimismo em suas declarações, o ex-tenista pediu um pouco de calma com o brasileiro. "Eu concordo com o potencial. Esse é um futuro campeão de Grand Slam, na minha opinião. É um futuro potencial número 1 do mundo, mas temos que respeitar o processo. Sam Querrey disse que se sentiu como se fosse na época dos Beatles vindo para os Estados Unidos na década de 60. Pelo amor de Deus", disse Roddick.

Na postagem, o americano dedicou o seu tempo também a comentar sobre o desempenho de João Fonseca, que não se intimidou ao enfrentar o rival polonês em uma grande competição em Paris. "Foi o melhor jogo que já vi dele. O que ele fez com a bola e como aplicou suas armas... foi o (tenista) 'virgem' mais maduro que já vi (em quadra)", completou Roddick. O triunfo de 3 sets a 0 sobre Hurkacz freou um momento instável (três derrotas consecutivas) do jovem carioca na temporada.

Após superar a estreia em grande estilo, o brasileiro João Fonseca agora encara o francês Pierre-Hughes Herbert, 147º do ranking, na segunda rodada da competição, hoje, às 10h30 (Horário de Brasília) na quadra 14.

Foto: Reprodução/Instagram

João Fonseca estreou bem em Roland Garros e, agora, na segunda rodada, encara um jogador da casa no horário matinal

GINASTAS

CBG convoca atletas para o Pan-Americano

A Confederação Brasileira de Ginástica (CBG), em parceria com o Comitê Olímpico do Brasil (COB), vai realizar o 3º Estágio de Treinamento de Ginástica Artística, de 1º a 7 de junho. Ainda no dia 7, a Seleção Brasileira de Ginástica Artística Feminina e a Seleção Brasileira de Ginástica Artística Masculina viajam rumo à Cidade do Panamá, onde será disputado o Campeonato Pan-Americano da modalidade, a partir do dia 12. Rebeca Andrade, Julia Coutinho e Arthur Nory estão entre os destaques.

Francisco Porath Neto, coordenador e treinador da Seleção Brasileira de Gaf, atribui grande importância à atividade, que antecede a disputa do Pan da modalidade:

"A convocação para este estágio de treinamento segue o planejamento elaborado pela comissão técnica, com foco na preparação e na observação contínua das atletas. Será um período importante de trabalho, que antecede diretamente a viagem ao Campeonato Pan-Americano e nos permite otimizar o processo de ajuste técnico e fortalecimento do grupo."

O estágio e o Pan estão inseridos em um planejamento que contempla outras importantes competições futuras:

"A equipe convocada para o Pan-Americano está alinhada à nossa proposta de ampliar a vivência competitiva para diversas ginastas, desenvolvendo o grupo de forma consistente para os próximos desafios, preservando ainda atletas que retornaram às competições recentemente, após processos cirúrgicos necessários."

Hilton Dichelli, coordenador e treinador da Seleção Brasileira de Gam, explicou os critérios que nortearam a convocação:

"Foram consideradas as fases já realizadas da temporada e as recentes competições internacionais e nacionais. Alguns atletas vêm de uma sequência intensa, com resultados expressivos na Copa do Mundo e no Troféu Brasil, o que reforça a consistência do grupo. Outros apresentaram performances relevantes nos estágios de treinamento realizados. No caso de Caio Souza, que teve uma excelente performance no Troféu Brasil, optamos por poupá-lo estrategicamente neste momento. A decisão foi tomada com foco em sua recuperação para os principais compromissos." Em novembro, de 9 a 16, João Pessoa vai sediar o Torneio Nacional de Ginástica Artística.

EM JOÃO PESSOA

Abertas as inscrições para o 1º Mountain Bike Histórico

Amantes do ciclismo já podem se inscrever para o 1º Mountain Bike Histórico Track&Field, que acontecerá no próximo dia 7, na região central da capital paraibana. A Prefeitura de João Pessoa, por meio das Secretarias de Preservação, Revitalização e Inovação do Centro Histórico (Inovacentro) e de Juventude, Esporte e Recreação (Sejer), apoia o evento que será promovido pela empresa Track&Field, uma das maiores marcas brasileiras do segmento esportivo.

Segundo o organizador do evento, Roberto Mayer Tebexreni, a inscrição deve ser feita, até o dia 6 de junho, através do aplicativo da TFSports ou ainda pelo WhatsApp (83) 99641-9644. "Este é um evento no formato de passeio que é ideal para toda a família, com percurso leve e com muitas ativações de parceiros. Ainda teremos no final mesa de comidas típicas, trio pé de serra, degustação de açaí, energético e muito mais", revelou.

O 1º Mountain Bike Histórico terá a concentração às 15h e largada às 15h45, na Praça da Independência. O encerramento está previso para as 19h30, no Convento São Frei Pedro Gonçalves (Conventinho). Dentre os pontos históricos da cidade, os atletas percorrerão ainda o Parque Arruda Câmara, Parque Solon de Lucena, Praça dos Três Poderes, Catedral Basílica de Nossa Senhora das Neves e Casa da Pólvora.

Foto: Evandro Pereira

O Parque Solon de Lucena será um dos pontos turísticos no percurso do 1º Mountain Bike Histórico em João Pessoa

"Todos os inscritos receberão camiseta *thermodry* Track&Field, *bag* personalizada, medalha de participação e brindes de parceiros. Não esqueça seu material esportivo e roupas confortáveis para prática da modalidade em céu aberto, que vai contar com um lindo pôr do sol do Centro Histórico de João Pessoa", ressaltou Roberto Mayer Tebexreni.

O 1º Mountain Bike Histórico promete ser um marco para João Pessoa, em uma experiência que valoriza o patrimônio histórico e incentiva o desenvolvimento sustentável da região central da cidade. O evento também conta com o apoio da Polícia Militar da Paraíba e da Superintência Executiva de Mobilidade Urbana (Semob-JP).

SUL-AMERICANA

Dia de decisão para times brasileiros

Grêmio-RS, Atlético-MG e Fluminense-RJ jogam em seus domínios, mirando vaga na próxima fase da competição

Da Redação

Três equipes brasileiras entram em campo, hoje, pela sexta e última rodada da fase de grupos da Copa Sul-Americana. O Grêmio-RS, a primeira delas, enfrenta o Sportivo Luqueño, do Paraguai, às 19h. Já às 21h30, o Atlético-MG duela com o Cienciano, do Peru, e o Fluminense-RJ com o Once Caldas, do Paraguai.

Grêmio x Sportivo

A partida do Tricolor Imortal, na Arena do Grêmio, em Porto Alegre (RS), será transmitida ao vivo pela ESPN e Disney+. Já classificado, o time brasileiro, que ocupa a segunda posição do grupo D, com nove pontos, tem chances de conquistar a vaga direta às oitavas de final da competição, caso vença o já eliminado time paraguaio, que teve apenas dois empates e três derrotas nos cinco jogos já disputados. Além de fazer sua parte, em casa, precisa também que o atual líder, Godoy Cruz, da Argentina, com 11 pontos, perca ou empate com o Atlético Grau, do Peru, que tem três pontos e não tem mais chances, em partida a ser disputada no mesmo horário.

Caso o Grêmio vença e o Godoy Cruz perca, a vaga nas oitavas será do time brasileiro. Caso os gaúchos vençam e os argentinos empatem, a decisão da liderança do Grupo D será definida pelos critérios técnicos, tendo o o número de vitórias e saldo de gols como destaques. Se ficar em segundo, disputará os *play-offs* contra o terceiro colocado de um dos grupos da Copa Libertadores para saber se continuará ou não em busca do título da Sul-Americana.

Atlético x Cienciano

A partida entre o Galo de Minas e o Cienciano acontece na Arena MRV, em Belo Horizonte (MG) e será transmitida pelos canais ESPN e Disney+, a partir das 21h30. Há cinco jogos sem perder e com três vitórias no período, o Atlético Mineiro decidirá a liderança do Grupo H frente a um time que também vive bom momento, sem perder há três jogos e vencendo dois deles por goleada.

Se vencer, a equipe mineira garantirá a liderança e a vaga direta nas oitavas de final da competição. Em caso de empate, mantém-se na liderança e precisará disputar uma vaga para o mata-mata da Sul-Americana através de *play-off*.

Por fim, caso perca para o time peruano, o Atlético dependerá do resultado do outro jogo, entre Caracas, da Venezuela, e Deportes Iquique, do Chile, que enfrentam-se no mesmo horário. Além de ganhar a partida, os venezuelanos precisam tirar um saldo de oito gols

Fluminense x Once Caldas

Em confronto direto pela liderança do Grupo F, o Tricolor das Laranjeiras precisa de uma vitória diante do clube paraguaio, no Maracanã, para avançar direto às oitavas de final da Copa Sul-Americana (no momento, o Once Caldas lidera a chave com 12 pontos, dois a mais do que o Fluminense). A transmissão será exclusiva pelo Paramount+.

Foto: Lucas Uebel/Grêmio-RS

Time gremista, em atividade física, visando último embate da fase de grupos do torneio

ELIMINAÇÃO

Corinthians-SP foca em retomada no Brasileirão

Agência Estado

O Corinthians-SP deu adeus, precocemente, à Copa Sul-Americana na última terça-feira (27). O time alvinegro foi derrotado pelo Huracán, por 1 a 0, na Argentina, e não conseguiu nem mesmo avançar para a etapa de *play-offs* da competição continental.

Eliminado na fase preliminar da Copa Libertadores e na fase de grupos da Sul-Americana, o clube vive uma temporada para ser esquecida com relação aos torneios continentais. O Corinthians, agora, focará nas disputas do Campeonato Brasileiro e da Copa do Brasil, as únicas competições em que está vivo em 2025.

O técnico Dorival Júnior se mostrou muito insatisfeito, após a queda na Sul-Americana. O treinador cobrou uma resposta da equipe nos dois campeonatos que ainda restam no ano. No Brasileirão, o Corinthians está na oitava colocação. Na Copa do Brasil, o time avançou para as oitavas de final após eliminar o Novorizontino.

"Temos dois campeonatos importantes (Brasileiro e Copa do Brasil) para apagar a impressão deixada na Libertadores e Sul-Americana. Nossa obrigação e compromisso agora é com o nosso torcedor. É um momento muito difícil para todo mundo", disse Dorival Júnior em entrevista coletiva após a derrota.

O Corinthians buscará se reerguer na temporada em meio a um caos político. Na última semana, o então presidente Augusto Melo e ex-diretores do clube foram indiciados por furto, lavagem de dinheiro e associação criminosa em investigação que apura irregularidades no contrato com a casa de apostas VaideBet.

Na segunda-feira (26), em reunião do Conselho Deliberativo do clube, o processo de *impeachment* de Augusto Melo foi aprovado. Desse modo, o então mandatário acabou afastado do cargo.

Após a aprovação no Conselho, o presidente do órgão, Romeu Tuma Jr, tem até cinco dias para agendar a votação da Assembleia-Geral de associados, que vai referendar ou não o afastamento de Augusto Melo. Quem assumiu o cargo interinamente foi o 1º vice, Osmar Stábile, que tem ao seu lado o 2º vice, Armando Mendonça, eleitos na chapa de Augusto, mas adversários políticos do mandatário.

Osmar Stábile e Armando Mendonça concederam entrevista na última terça-feira (27). Os dirigentes disseram que a situação financeira do clube é "muito grave".

"A situação que nos encontramos... a gente precisa pagar alguma coisa hoje e não tem dinheiro. Fui lá no caixa e perguntei 'onde tem dinheiro?' Não tem. Temos que mudar essa situação com muito trabalho e dedicação e resolver esses problemas. Não vai ser de imediato, não temos varinha de condão", afirmou Stábile.

"É uma situação muito grave que as pessoas precisam saber. Corremos, inclusive, o risco de sair do Profut. Não sabíamos, tomamos conhecimento disso no início da manhã. Isso é uma informação verdadeira, que precisa ser colocada para vocês. Precisamos da compreensão de todos", afirmou o vice, Armando Mendonça.

"Durante essa semana vence uma parcela de R$ 3 milhões. Nós fomos no caixa e não tem esse dinheiro", completou.

Foto: Rodrigo Coca/Corinthians-SP

Dorival Júnior, técnico da equipe paulista, quer postura assertiva do elenco

Curtas

Fortaleza-CE vai para tudo ou nada na Libertadores

Último representante brasileiro a entrar em campo pela rodada final da fase de grupos da Copa Libertadores, o Fortaleza-CE enfrenta, hoje, às 21h30, o Racing, da Argentina, no Estádio Presidente Juan Domingo Perón, mais conhecido como "El Cilindro", em Avellaneda, em solo argentino. O adversário lidera a chave e já está classificado. O Laion, por sua vez, é o vice-líder, com oito pontos.

Se a equipe brasileira vencer, assume a liderança e garante a classificação do Grupo E. No caso de empate ou derrota, dependerá do resultado da outra partida, que será realizada no mesmo horário. Com seis pontos, o Atlético Bucaramanga, da Colômbia, pode ultrapassar o time cearense, caso vença o Colo-Colo, do Chile, fora de casa e, no caso de um empate no jogo do time nordestino, tire uma diferença de saldo de gols que, no momento, é de sete.

Ancelotti acompanha jogos para observar jogadores

Após convocar a Seleção Brasileira pela primeira vez na última segunda-feira (26), o técnico italiano Carlo Ancelotti e sua comissão técnica estiveram presentes em um camarote, no Engenhão, no Rio de Janeiro (RJ) para acompanhar o duelo entre Botafogo-RJ e Universidad de Chile, pela Copa Libertadores, na última terça-feira (27). O treinador do Brasil também visitou, pela manhã, o Museu da Seleção Brasileira e conheceu a sede da CBF, localizada na Barra da Tijuca, Zona Oeste do Rio de Janeiro. Ele foi recebido pelo presidente da CBF, Samir Xaud, e pelo coordenador executivo geral das Seleções Masculinas, Rodrigo Caetano. Empenhado em conhecer os times nacionais, ele também assistiu a partida entre Flamengo-RJ e Deportivo Táchira, da Venezuela, ontem, no Maracanã. A próxima equipe a ser observada será o Corinthians-SP, do goleiro Hugo Souza, no próximo domingo (1ª), na Neo Química Arena, em partida válida pela 11ª rodada do Brasileirão, contra o Vitória-BA.

Bobadilla será punido, se for confirmada a xenofobia

O meio-campista paraguaio Bobadilla, do São Paulo-SP, pode ser suspenso por quatro meses, caso seja comprovado que cometeu ato de xenofobia contra o venezuelano Miguel Navarro, do Talleres, da Argentina, durante partida da Libertadores, na última terça-feira (27). Tal punição está prevista no artigo 15 do regulamento da Conmebol. "Qualquer jogador ou oficial que insultar ou atentar contra a dignidade humana de outra pessoa ou grupo de pessoas, por qualquer meio, tendo como motivos a cor da pele, raça, sexo ou orientação sexual, etnia, idioma, credo ou origem, será suspenso por pelo menos dez (10) partidas ou por um período mínimo de quatro (4) meses", diz o trecho. A punição já foi aplicada neste ano, após outro caso de xenofobia na Libertadores. Pablo Ceppelini, do Alianz Lima, do Peru, foi suspenso por quatro meses depois de usar o termo "bolivianos" de forma pejorativa para ofender torcedores do Boca Juniors, da Argentina, durante a rodada de volta da fase preliminar do torneio, em Buenos Aires.

Liga Nacional de Futebol de Cegos tem duelo local

Neste sábado (31), a Liga Nacional Loterias Caixa de Futebol de Cegos volta à ativa com três jogos válidos pela terceira rodada, todos com transmissão ao vivo no YouTube da CBDV (Confederação Brasileira de Desportos de Deficientes Visuais). Líder isolada da competição, com 100% de aproveitamento (três vitórias em três jogos), a Agafuc-RS (Associação Gaúcha de Futsal para Cegos) jogará pela primeira vez em casa, em Canoas (RS), contra o INV-SP (Instituto Nova Visão). Em Fortaleza (CE), a vice-líder Adesul-CE (Associação D'Eficiência Superando Limites) recebe o Corinthians-SP. Por fim, em João Pessoa (PB), será realizado o clássico regional entre Apace-PB (Associação Paraibana de Cegos) e Apadevi-PB (Associação Paraibana dos Deficientes Visuais). Todas as partidas começam às 9h .

"PIPESTONE CREEK"

Local contém ossada de 10 mil paquirinossauros

Na floresta de Alberta, no Canadá, está enterrado um dos maiores depósitos de ossos de dinossauros que pertencem a uma única espécie

Da Redação

Um dos cemitérios de dinossauros mais ricos do mundo está enterrado em uma floresta, no norte de Alberta, no Canadá. O leito ósseo de Pipestone Creek acomoda dezenas de milhares de dinossauros, que pertencem a uma única espécie, com chifres de aspeto incomum, chamado paquirinossauro (*pachyrhinosaurus*).

Depois de um hiato de mais de duas décadas, a BBC retorna com a série *Walking With Dinosaurs* ("Caminhando com Dinossauros", em tradução livre). Em um dos novos episódios da temporada, a produção explora esse local misterioso e tenta entender por que motivo ali foram encontrados tantos ossos de dinossauro.

A BBC Science Focus falou com a Emily Bamforth, paleontóloga e curadora no Museu dos Dinossauros Philip J. Currie, em Alberta, no Canadá. O paquirinossauro não é muito conhecido, mas foi o principal dinossauro e um dos membros mais distintos da família dos ceratopsídeos, que inclui o seu primo mais famoso, o triceratops.

"São primos mais pequenos e mais velhos", qualificou Bamforth. "Mas, em vez de terem um chifre no nariz, como os triceratops, tinham uma enorme massa óssea a que chamamos 'bossa frontal'. São os únicos dinossauros com esses chifres".

Até agora, foi possível identificar três espécies diferentes de *pachyrhinosaurus*: *canadensis*, *perotorum* e *lakustai* — todas elas costumavam habitar em latitudes do norte, locais como o Alasca e o Canadá. Esses dinossauros chegavam até aos seis metros de comprimento e pesavam cerca de três toneladas. Migravam habitualmente em enormes "megarebanhos" com milhares de indivíduos. Emily Bamforth compara esse comportamento às migrações modernas de renas, só que em uma escala muito maior.

"Há mais de 10 mil indivíduos preservados aqui. É um dos depósitos ósseos mais densos da América do Norte, com 100 a 300 ossos por metro quadrado. Estende-se colina a dentro por pelo menos um quilômetro quadrado", revelou a paleontóloga.

Imagem: Reprodução/BBC Studios

Simulação de paquirinossauros na produção documental "Walking With Dinosaurs"

Mistério na lama

"A história dessa grupo específico de paquirinossauros é, em última análise, trágica", afirma Bamforth. Afinal, como é que um número enorme dessa espécie de dinossauros poderia ter sido extinto quase que de imediato?

"Sabemos que todos morreram ao mesmo tempo, em algum tipo de evento catastrófico", comentou a pesquisadora, acrescentando que foi um extermínio sem discriminações, com paquirinossauros novos, velhos, pequenos e grandes.

Emily Bamforth apontou que a causa também não foi a colisão do asteroide com a Terra, que dizimou todos os dinossauros, uma vez que a extinção em massa dos paquirinossauros ocorreu há cerca de 72 milhões de anos, muito antes do famoso impacto.

A paleontóloga tem a sua principal hipótese: "Pensamos que foi uma inundação catastrófica, possivelmente devido às chuvas das monções nas montanhas próximas, ou mesmo uma tempestade semelhante a um furacão, que atingiu o interior. Teria sido semelhante às inundações repentinas que ocorrem hoje, mas numa escala massiva".

Aforismo

"É melhor chegar atrasado neste mundo do que adiantado no outro".

anônimo

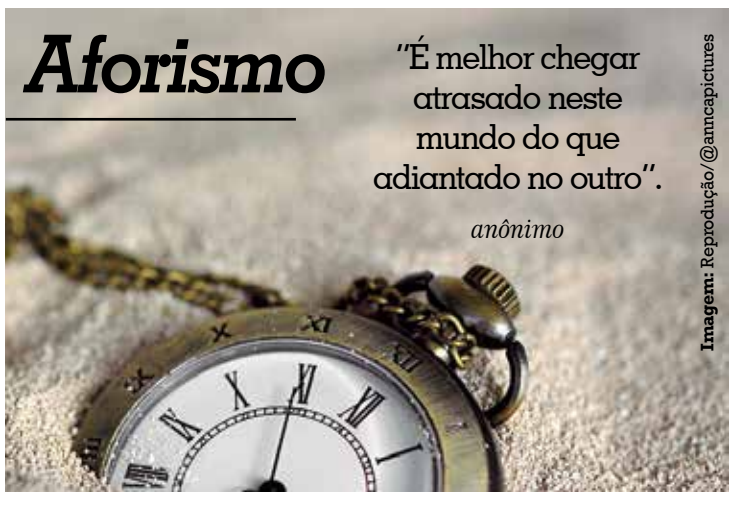

Imagem: Reprodução/@anncapictures

Mortes na história

1814 — Josefina de Beauharnais, imperatriz consorte francesa
1910 — Mily Balakirev, compositor russo
1923 — Adolf Oberländer, pintor e caricaturista alemão
1938 — João Alcides Bezerra Cavalcanti, advogado e historiador paraibano
1958 — Juan Ramón Jiménez, escritor espanhol, Nobel de Literatura (1956)
1980 — Max, fadista português
1982 — Romy Schneider, atriz austríaca
2010 — Dennis Hopper, ator, roteirista e diretor norte-americano
2013 — Márcio Ribeiro, ator, apresentador e comediante paulista
2020 — Célio Taveira, jogador de futebol, empresário e comentarista esportivo paraibano
2023 — Cid Cordeiro, radialista, assessor de imprensa e colunista paraibano

Obituário

Foto: F. Frazão/Ag. Brasil

Sebastião Salgado
23/5/2025 — Aos 81 anos, na França. Reconhecido internacionalmente por seu trabalho, o fotógrafo ficou marcado pelo registro de seres humanos vivendo em condições sub-humanas. Seu trabalho denunciou as mazelas da sociedade em mais de 40 países e chamou a atenção para a importância da justiça social e da preservação do meio ambiente. No livro *Outras Américas*, de 1986, ele registrou povos indígena de toda a América Latina. Já com a série *Trabalhadores*, de 1997, documentou o trabalho manual e penoso de indivíduos ao redor do mundo, de minas de enxofre na Indonésia à pesca de atum na Sicília. O mineiro também se dedicou a registrar a vida de migrantes, desabrigados e refugiados nos livros *Exôdos* e *Retratos de Crianças do Êxodo*.

Foto: Rep./YouTube

José Lins da Silva
26/5/2025 — Aos 82 anos, em João Pessoa. O ex-prefeito de Natuba (PB), mais conhecido como Zé Lins, estava internado no Hospital Napoleão Laureano, na capital. Ele foi vereador por dois mandatos consecutivos, entre 1966 e 1973, e, posteriormente, assumiu a Prefeitura de Natuba por três vezes, nos anos de 1988, 1996 e 2000. Sua trajetória política foi marcada por importantes obras e ações sociais voltadas para as populações mais carentes do município. O ex-prefeito é pai do atual prefeito de Natuba, Lins Filho.

Mayvonne Morais
mayvonne.morais@hotmail.com | Colaboradora

"Olha praquele balão multicor..."

Quem não entoar essa canção certamente não saberá o coração aquecido pelo afetuoso "sentido junino": ela carrega uma força poética e nostálgica que remete ao imaginário coletivo dos festejos juninos tradicionais no Brasil. Mais que uma imagem visual, ela simboliza a alegria simples, a infância interiorana e o encantamento popular que envolvem essa celebração marcada por símbolos profundamente enraizados na cultura nordestina e brasileira como um todo.

Durante muito tempo, o balão junino foi parte do espetáculo das festas de São João. Feito artesanalmente com papel de seda e cola, ganhava formas e cores diversas. O momento em que era lançado aos céus, subindo lentamente até desaparecer entre as estrelas, era quase místico — uma metáfora de desejos, sonhos, orações e liberdade. Para as crianças, era mágica pura; para os adultos, um gesto de fé ou tradição. Muitos viam o balão como uma mensagem aos santos juninos (São João, Santo Antônio e São Pedro), pedindo chuvas, proteção ou agradecendo por boas colheitas. O próprio ato de construir e soltar o balão representava união comunitária, paciência, arte popular e criatividade.

Na infância, as festas juninas sempre foram um espetáculo para os sentidos: ruas enfeitadas, cheiro de milho assado e canjica no ar, som de forró e quadrilhas, contribuindo para um cenário mágico. Entre as tradições, soltar balões de papel era uma das mais encantadoras! No olhar das crianças, o balão sempre foi mais que "papel e fogo": era a possibilidade de voar sem asas, de alcançar o inalcançável. Ele inspirava fantasias de aventura, e imaginar-se tocando o céu! Quantos não sonharam em estar dentro daquele balão, pairando sobre os arraiais, observando o mundo pequenino lá embaixo, onde a música e a fogueira não paravam?

A origem dos balões de papel remonta à China antiga, usados como sinalizadores militares, conhecidos como lanternas de Kongming. Com o tempo, essa prática se espalhou por diversas culturas, chegando ao Brasil e se incorporando às festividades juninas. No entanto, o que antes era visto como uma inocente brincadeira, revelou-se uma atividade perigosa. Apesar de sua beleza e do apelo nostálgico, soltar balões é uma prática ilegal no Brasil, prevista no artigo 42 da Lei de Crimes Ambientais (Lei nº 9.605/98), com pena de um a três anos de prisão ou multa. É essencial que a população esteja ciente dos perigos e das consequências legais envolvidas.

Na Paraíba, nos últimos tempos, diversos incidentes foram registrados devido à queda de balões em áreas urbanas e rurais, resultando em incêndios e prejuízos materiais. Além dos riscos de incêndio, representam uma ameaça para a aviação civil. O Centro de Investigação e Prevenção de Acidentes Aeronáuticos (Cenipa) registrou 186 ocorrências com balões no país, entre janeiro e maio de 2024, antes mesmo do auge das festas juninas. Esses artefatos podem colidir com aeronaves, causando acidentes graves.

Sim, a frase: "Olha praquele balão multicor, que lá no céu vai surgindo" é uma janela para o passado, um retrato da cultura popular, da esperança que se eleva com o vento, das infâncias que viveram intensamente os sons e cores de junho! Cabe a nós agora preservar o que há de mais belo nessa tradição, sem comprometer vidas e meio ambiente. Afinal, o verdadeiro espírito junino continua aceso — nos olhos de quem celebra com alegria e respeito o "ser junino"!

Foto: Roberto Guedes

Balões juninos, um retrato da cultura popular nordestina

Mayvonne Morais é escritora, psicóloga organizacional especialista em Gestão Empresarial e Recursos Humanos e membro do Instituto Histórico de Campina Grande (IHCG)

PREFEITURA MUNICIPAL DE ALAGOA GRANDE
AVISO DE LICITAÇÃO
PREGÃO ELETRÔNICO Nº 00022/2025

Torna público que fará realizar através do Pregoeiro Oficial e Equipe de Apoio, sediada na Rua Cônego Firmino Cavalcante, SN - Centro - Alagoa Grande - PB, por meio do site www.portaldecompraspublicas.com.br, licitação modalidade Pregão Eletrônico, do tipo menor preço, visando formar Sistema de Registro de Preços objetivando contratações futuras, para: CONTRATAÇÃO DE EMPRESA ESPECIALIZADA E DO RAMO, PARA FORNECIMENTO, MONTAGEM DE PNEUS NOVOS E DESCARTE AMBIENTALMENTE ADEQUADO DOS PNEUS USADOS, CONFORME NORMAS AMBIENTAIS. Abertura da sessão pública: 09:00 horas do dia 17 de Junho de 2025. Início da fase de lances: para ocorrer nessa mesma sessão pública. Referência: horário de Brasília - DF. Recursos: previstos no orçamento vigente. Fundamento legal: Lei Federal nº 14.133/21; Lei Complementar nº 123/06; Decreto Federal nº 11.462/23; Instrução Normativa nº 73 SEGES/ME/22; e legislação pertinente, consideradas as alterações posteriores das referidas normas. Informações: das 08:00 as 14:00 horas dos dias úteis, no endereço supracitado. E-mail: licitacoesecontratos.ag@gmail.com. Edital: https://www.alagoagrande.pb.gov.br/; www.tce.pb.gov.br; www.portaldecompraspublicas.com.br; www.gov.br/pncp; podendo ser solicitado também pelo e-mail indicado.

Alagoa Grande - PB, 27 de Maio de 2025

JOSÉ GILBERTO RODRIGUES SILVA
Pregoeiro Oficial

PREFEITURA MUNICIPAL DE ALAGOA GRANDE
RETIFICAÇÃO

No Extrato de aviso de publicação do pregão eletrônico 00005/2025, Aquisição de Material Hospitalar, publicado no Diário Oficial do Estado da Paraíba e no Jornal A União, página nº 56 com data de publicação, dia 27/05/2025, na descrição ler-se: Pregão Eletrônico 00005/2025, altera-se o número do referido pregão para Pregão eletrônico 00007/2025.

Alagoa Grande, 28 de maio de 2025

JOSE GILBERTO RODRIGUES SILVA
Pregoeiro

PREFEITURA MUNICIPAL DE ALCANTIL
AVISO DE LICITAÇÃO
PREGÃO ELETRÔNICO Nº 00020/2025

Torna público que fará realizar através da Pregoeira Oficial e Equipe de Apoio, sediada na Av. São José, S/N - Centro - Alcantil - PB, por meio do site www.comprasalcantilpb.com.br, licitação modalidade Pregão Eletrônico, do tipo menor preço, para: Contratação de empresa para confecção de prótese dentarias para atender as necessidades do Município através da Politica Nacional de Saúde Bucal BRASIL SORRIDENTE. Abertura da sessão pública: 10:00 horas do dia 16 de Junho de 2025. Início da fase de lances: 10:01 horas do dia 16 de Junho de 2025. Referência: horário de Brasília - DF. Recursos: previstos no orçamento vigente. Fundamento legal: Lei Federal nº 14.133/21; Lei Complementar nº 123/06; Instrução Normativa nº 73 SEGES/ME/22; e legislação pertinente, consideradas as alterações posteriores das referidas normas. Informações: das 08:00 as 13:00 horas dos dias úteis, no endereço supracitado. Telefone: (83) 98825–0703. E-mail: cplalcantilpb@gmail.com. Edital: www.tce.pb.gov.br; www.comprasalcantilpb.com.br; www.gov.br/pncp.

Alcantil - PB, 27 de Maio de 2025

GERMANA CAMILO DE SOUZA
Pregoeira Oficial

PREFEITURA MUNICIPAL DE APARECIDA
AVIS0 DE LICITAÇÃ0
PREGÃ0 PRESENCIAL Nº 00012/2025

T0RNA PÚBLIC0 QUE FARÁ REALIZAR ATRAVÉS D0 PREG0EIR0 0FICIAL E EQUIPE DE AP0I0, SEDIADA NA RUA ANT0NI0 FRANCISC0 PIRES, 146 - CENTR0 - APARECIDA - PB, ÀS 10:40 H0RAS D0 DIA 10 DE JUNH0 DE 2025, LICITAÇÃ0 M0DALIDADE PREGÃ0 PRESENCIAL, D0 TIP0 MEN0R PREÇ0, RESTRITA À PARTICIPAÇÃ0 DE MICR0EMPRESAS, EMPRESAS DE PEQUEN0 P0RTE E EQUIPARAD0S, PARA: LICITAÇÃ0 EXCLUSIVA PARA PARTICIPAÇÃ0 DE EMPRESAS MEI, ME, E EPP, C0M PRI0RIDADE DE C0NTRATAÇÃ0 ÀS MICR0EMPRESAS DE PEQUEN0 P0RTE SEDIADAS L0CAL (APARECIDA) 0U REGI0NALMENTE (S0USA) REGID0 PEL0 DECRET0 Nº 8.538, DE 6 DE 0UTUBR0 DE 2015 - C0NTRATAÇÃ0 DE SERVIÇ0S DE SAÚDE NA ATENÇÃ0 BÁSICA VISA SUBVENCI0NAR AS ATIVIDADES C0M0: MANUTENÇÃ0 E MATERIAL DE C0NSUM0 DE VEÍCUL0S DESTINAD0S A TRANSP0RTE DE PACIENTES PARAAS UNIDADES DE SAÚDE L0CAL E TFD (C0MBUSTÍVEL, PEÇAS, TR0CA DE ÓLE0, 0UTR0S SERVIÇ0S DE PJ). SE TRATAND0 DE SERVIÇ0S ESSENCIAIS PARA 0 FUNCI0NAMENT0 EFICIENTE E FUNCI0NAL DA ATENÇÃ0 BÁSICA D0 MUNICÍPI0 DE APARECIDA. RECURS0 0RIUND0 D0 G0VERN0 D0 ESTAD0 DA PARAÍBA, EMENDA Nº 136/2024. RECURS0S: PREVIST0S N0 0RÇAMENT0 VIGENTE. FUNDAMENT0 LEGAL: LEI FEDERAL Nº 14.133/21; LEI C0MPLEMENTAR Nº 123/06; DECRET0 FEDERAL Nº 8.538/15/15; DECRET0 FEDERAL Nº 8538/15/15; DECRET0 MUNICIPAL Nº 1117/24; E LEGISLAÇÃ0 PERTINENTE, C0NSIDERADAS AS ALTERAÇÕES P0STERI0RES DAS REFERIDAS N0RMAS. INF0RMAÇÕES: N0 H0RÁRI0 DAS 08:00 AS 12:00 H0RAS D0S DIAS ÚTEIS, N0 ENDEREÇ0 SUPRACITAD0. TELEFONE:. E-MAIL: CPLAAPARECIDA21@GMAIL.C0M. EDITAL: WWW.APARECIDA.PB.G0V.BR/; WWW.TCE.PB.G0V.BR; WWW.G0V.BR/PNCP.

APARECIDA - PB, 27 DE MAI0 DE 2025

FILIZARD0 DA SILVA NET0
PREG0EIR0 0FICIAL

PREFEITURA MUNICIPAL DE ARARUNA
FUNDO MUNICIPAL DE SAÚDE DE ARARUNA
RATIFICAÇÃO
ADESÃO REGISTRO DE PREÇOS Nº AD00004/2025

Nos termos dos elementos constantes da respectiva Exposição de Motivos que instrui o processo e observado o parecer da Assessoria Jurídica, referente a Adesão Registro de Preços nº AD00004/2025, que objetiva: AQUISIÇÃO DE MEDICAMENTOS PSICOTRÓPICOS; RATIFICO o correspondente procedimento em favor de: ENDOMED COMÉRCIO E REPRESENTAÇÕES DE MEDICAMENTOS LTDA - R$ 94.387,59.

Araruna - PB, 28 de maio de 2025

LÍDIA ELVIRA DA COSTA ARAÚJO
Secretária de Saúde

PREFEITURA MUNICIPAL DE ARARUNA
FUNDO MUNICIPAL DE SAÚDE DE ARARUNA
EXTRATO DE CONTRATO

OBJETO: AQUISIÇÃO DE MEDICAMENTOS PSICOTRÓPICOS. FUNDAMENTO LEGAL: Adesão Registro de Preços nº AD00004/2025 - Ata de Registro de Preços nº 00002/2025, decorrente do processo licitatório modalidade Pregão Eletrônico nº 00006/2025, realizado pelo PREFEITURA MUNICIPAL DE LUCENA. DOTAÇÃO: Orçamento de 2025: Recursos Próprios do Município/Outros Recursos 02.000 – Poder Executivo 03.000 – Fundo Municipal de Saúde de Araruna/PB 10 301 0012 2071 10 302 0012 2080 Elemento de Despesa: 33.90.3099 – Elemento de Despesa. VIGÊNCIA: até 27/05/2026. PARTES CONTRATANTES: Fundo Municipal de Saúde de Araruna e: CT Nº 00035/2025 - 28.05.25 - ENDOMED COMÉRCIO E REPRESENTAÇÕES DE MEDICAMENTOS LTDA - R$ 94.387,59.

PREFEITURA MUNICIPAL DE BARRA DE SANTANA
EXTRATO DE CONTRATO

OBJETO: SISTEMA DE REGISTRO DE PREÇOS PARA A EVENTUAL CONTRATAÇÃO DE EMPRESA O FORNECIMENTO DE MATERIAL MÉDICO, PARA ATENDER AS NECESSIDADES DESTA MUNICIPALIDADE. FUNDAMENTO LEGAL: Pregão Eletrônico nº 00018/2025. DOTAÇÃO: RECURSOS FEDERAIS E PRÓPRIOS DO MUNICÍPIO DE BARRA DE SANTANA: 02.050 SECRETARIA MUNICIPAL DE SAÚDE – 10 301 1001 2031 MANUTENÇÃO DAS ATIVIDADES DA SECRETARIA DE SAÚDE – 10 301 1001 2033 BLOCO DE MANUTENÇÃO DAS AÇÕES E SERVIÇOS PÚBLICOS DE SAÚDE – ATENÇÃO PRIMÁRIA – 10 302 1001 2034 BLOCO DE MANUTENÇÃO DAS AÇÕES E SERVIÇOS PÚBLICOS DE SAÚDE – ATENÇÃO ESPECIALIZADA – 10 301 1001 2037 BLOCO DE MANUTENÇÃO DA REDE DE SERVIÇOS PÚBICOS DE SAÚDE DA ATENÇÃO PRIMÁRIA – RECURSOS PRÓPRIOS – 10 301 1001 2037 BLOCO DE MANUTENÇÃO DA REDE DE SERVIÇOS PÚBLICOS DE SAÚDE DA ATENÇÃO ESPECIALIZADA – RECURSOS PRÓPRIOS – 02.060 FUNDO MUNICIPAL DE SAÚDE – 3390.30 MATERIAL DE CONSUMO. VIGÊNCIA: até 21/05/2026. PARTES CONTRATANTES: Prefeitura Municipal de Barra de Santana e: CT Nº 04001/2025 - 27.05.25 - L G PRODUTOS HOSPITALARES LTDA - ME - R$ 638.463,48.

ADJUDICAÇÃO E HOMOLOGAÇÃO - PREGÃO ELETRÔNICO Nº 00018/2025

Nos termos do relatório final apresentado pelo Pregoeiro e observado parecer da Assessoria Jurídica, referente ao Pregão Eletrônico nº 00018/2025, que objetiva: SISTEMA DE REGISTRO DE PREÇOS PARA A EVENTUAL CONTRATAÇÃO DE EMPRESA O FORNECIMENTO DE MATERIAL MÉDICO, PARA ATENDER AS NECESSIDADES DESTA MUNICIPALIDADE; ADJUDICO o objeto e HOMOLOGO a licitação, com base nos elementos constantes do processo correspondente, os quais apontam como proponente vencedor: L G PRODUTOS HOSPITALARES LTDA – ME - R$ 638.463,48. Barra de Santana - PB, 21 de Maio de 2025 - CLEOCELIO NAZARENO BARRETO - Prefeito

ATA DE REGISTRO DE PREÇOS Nº: RP 04001/2025

Aos 27 dias do mês de Maio de 2025, na sede do Setor de Contratação da Prefeitura Municipal de Barra de Santana, Estado da Paraíba, localizada na Rua José Bernardo de Moura - Centro - Barra de Santana - PB, nos termos da Lei Federal nº 14.133, de 1º de Abril de 2021; Lei Complementar nº 123, de 14 de Dezembro de 2006; Decreto Federal nº 11.462, de 31 de Março de 2023; Instrução Normativa nº 73 SEGES/ME, de 30 de Setembro de 2022; e legislação pertinente, consideradas as alterações posteriores das referidas normas; e, ainda, conforme a classificação da proposta apresentada no Pregão Eletrônico nº 00018/2025 que objetiva o registro de preços para: SISTEMA DE REGISTRO DE PREÇOS PARA A EVENTUAL CONTRATAÇÃO DE EMPRESA O FORNECIMENTO DE MATERIAL MÉDICO, PARA ATENDER AS NECESSIDADES DESTA MUNICIPALIDADE; resolve registrar o preço nos seguintes termos: Órgão e/ou entidade integrante da presente Ata de Registro de Preços: PREFEITURA MUNICIPAL DE BARRA DE SANTANA - CNPJ nº 01.612.535/0001-86. L G PRODUTOS HOSPITALARES LTDA – ME. CNPJ: 17.227.485/0001-53. Item(s): 1 - 2 - 3 - 4 - 5 - 6 - 7 - 8 - 9 - 10 - 11 - 13 - 14 - 15 - 16 - 17 - 18 - 19 - 20 - 21 - 22 - 23 - 24 - 25 - 26 - 27 - 28 - 29 - 30 - 31 - 33 - 34 - 35 - 36 - 37 - 38 - 39 - 40 - 41 - 42 - 46 - 47 - 48 - 49 - 50 - 51 - 52 - 53 - 54 - 55 - 56 - 57 - 58 - 59 - 60 - 61 - 62 - 63 - 64 - 65 - 66 - 67 - 68 - 69 - 70 - 71 - 72 - 74 - 75 - 76 - 77 - 78 - 79 - 80 - 81 - 82 - 84 - 85 - 86 - 87 - 88 - 89 - 90 - 91 - 92 - 93 - 94 - 95 - 96 - 97 - 98 - 99 - 100 - 101 - 102 - 103 - 104 - 105 - 106 - 107 - 108 - 109 - 110 - 111 - 113 - 114 - 115 - 116 - 117. Valor: R$ 638.463,48.

Barra de Santana - PB, 27 de Maio de 2025

CLEOCELIO NAZARENO BARRETO
Prefeito

PREFEITURA MUNICIPAL DE BARRA DE SANTANA
EXTRATO DE CONTRATO

OBJETO: SISTEMA DE REGISTRO DE PREÇOS PARA A EVENTUAL CONTRATAÇÃO DE EMPRESA O FORNECIMENTO DE MATERIAL DE EXPEDIENTE, PARA ATENDER AS NECESSIDADES DESTA MUNICIPALIDADE. FUNDAMENTO LEGAL: Pregão Eletrônico nº 00017/2025. DOTAÇÃO: Recursos Federais e Próprios do Município de Barra de Santana: 02.020 Secretaria Municipal de Administração 04 122 2001 2005 Manutenção das Atividades da Secretaria de Administração 02.030 Secretaria Municipal de Finanças 04 123 2001 2006 Manutenção das Atividades da Secretaria de Finanças 02.040 Secretaria Municipal de Educação 12 361 1002 2013 Manutenção da Secretaria de Educação 02.050 Secretaria Municipal de Saúde 10 301 1001 2031 Manutenção das Atividades da Secretaria de Saúde 02.060 Fundo Municipal de Saúde 10 121 1001 1015 Bloco de Estruturação da Rede de Serviços Públicos de Saúde da Gestão SUS 10 301 1001 2037 Bloco de Manutenção da Rede de Serviços Públlcos de Saúde da Atenção Primária – Recursos Próprios 10 302 1001 2038 Bloco de Manutenção dos Serviços Publicos de Saúde da Atenção Especializada– Recursos 02.070 Secretaria de Infraestrutura 15 122 1004 2039 Manutenção das Atividades da Secretaria de Infraestrutura 02.100 Fundo Municipal de Assistência Social 08 244 1003 2051 Bloco da Proteção Social Básica 02.120 Secretaria de Cultura, Turismo, Esporte e Juventude 13 122 1004 2070 Manutenção das Atividades da Secretaria de Cultura, Turismo, Esporte e Juventude. VIGÊNCIA: até 27/05/2026. PARTES CONTRATANTES: Prefeitura Municipal de Barra de Santana e: CT Nº 03901/2025 - 27.05.25 - MPX - CAVALCANTE SOUTO ARTIGOS DE PAPELARIA EIRELI - R$ 418.566,90.

PREFEITURA MUNICIPAL DE BARRA DE SANTANA
ATA DE REGISTRO DE PREÇOS Nº: RP 03901/2025

Aos 27 dias do mês de Maio de 2025, na sede do Setor de Contratação da Prefeitura Municipal de Barra de Santana, Estado da Paraíba, localizada na Rua José Bernardo de Moura - Centro - Barra de Santana - PB, nos termos da Lei Federal nº 14.133, de 1º de Abril de 2021; Lei Complementar nº 123, de 14 de Dezembro de 2006; Decreto Federal nº 11.462, de 31 de Março de 2023; Instrução Normativa nº 73 SEGES/ME, de 30 de Setembro de 2022; e legislação pertinente, consideradas as alterações posteriores das referidas normas; e, ainda, conforme a classificação da proposta apresentada no Pregão Eletrônico nº 00017/2025 que objetiva o registro de preços para: SISTEMA DE REGISTRO DE PREÇOS PARA A EVENTUAL CONTRATAÇÃO DE EMPRESA O FORNECIMENTO DE MATERIAL DE EXPEDIENTE, PARA ATENDER AS NECESSIDADES DESTA MUNICIPALIDADE; resolve registrar o preço nos seguintes termos: Órgão e/ou entidade integrante da presente Ata de Registro de Preços: PREFEITURA MUNICIPAL DE BARRA DE SANTANA - CNPJ nº 01.612.535/0001-86. MPX – CAVALCANTE SOUTO ARTIGOS DE PAPELARIA EIRELI. CNPJ: 22.526.394/0001-59. Item(s): 1 - 2 - 3 - 4 - 5 - 6 - 7 - 8 - 9 - 10 - 11 - 12 - 13 - 14 - 15 - 16 - 17 - 18 - 19 - 20 - 21 - 22 - 23 - 24 - 25 - 26 - 27 - 28 - 29 - 30 - 31 - 32 - 33 - 34 - 35 - 36 - 37 - 38 - 39 - 40 - 41 - 42 - 43 - 44 - 45 - 46 - 47 - 48 - 49 - 50 - 51 - 52 - 53 - 54 - 55 - 56 - 57 - 58 - 59 - 60 - 61 - 62 - 63 - 64 - 65 - 66 - 67 - 68 - 69 - 70 - 71 - 72 - 73 - 74 - 75 - 76 - 77 - 78 - 79 - 80 - 81 - 82 - 83 - 84 - 85 - 86 - 87 - 88 - 89 - 90 - 91 - 92 - 93 - 94 - 95 - 96 - 97 - 98 - 99 - 100 - 101 - 102 - 103 - 104 - 105 - 106 - 107 - 108 - 109 - 110 - 111 - 112 - 113 - 114 - 115 - 116 - 117 - 118 - 119 - 120 - 121 - 122 - 123 - 124 - 125 - 126 - 127 - 128 - 129 - 130 - 131 - 132 - 133 - 134 - 135 - 136 - 137 - 138 - 139 - 140 - 141 - 142 - 143 - 144 - 145 - 146 - 147 - 148 - 149 - 150 - 151 - 152 - 153 - 154 - 155 - 156 - 157 - 158 - 159 - 160 - 161 - 162 - 163 - 164 - 165 - 166 - 167 - 168 - 169 - 170 - 171 - 172 - 173 - 174 - 175 - 176 - 177 - 178 - 179 - 180 - 181 - 182 - 183 - 184 - 185 - 186 - 187 - 188 - 189 - 190 - 191 - 192 - 193 - 194 - 195 - 196 - 197 - 198 - 199 - 200 - 201 - 202 - 203 - 204 - 205 - 206 - 207 - 208 - 209 - 210 - 211 - 212 - 213 - 214 - 215 - 216 - 217 - 218 - 219 - 220 - 221 - 222 - 223 - 224 - 225 - 226 - 227 - 228 - 229 - 230 - 231 - 232 - 233 - 234 - 235 - 236. Valor: R$ 418.566,90 -

Barra de Santana - PB, 27 de Maio de 2025

CLEOCELIO NAZARENO BARRETO
Prefeito

PREFEITURA MUNICIPAL DE BARRA DE SANTANA
ADJUDICAÇÃO E HOMOLOGAÇÃO
PREGÃO ELETRÔNICO Nº 00017/2025

Nos termos do relatório final apresentado pelo Pregoeiro e observado parecer da Assessoria Jurídica, referente ao Pregão Eletrônico nº 00017/2025, que objetiva: SISTEMA DE REGISTRO DE PREÇOS PARA A EVENTUAL CONTRATAÇÃO DE EMPRESA O FORNECIMENTO DE MATERIAL DE EXPEDIENTE, PARA ATENDER AS NECESSIDADES DESTA MUNICIPALIDADE; ADJUDICO o objeto e HOMOLOGO a licitação, com base nos elementos constantes do processo correspondente, os quais apontam como proponente vencedor: MPX – CAVALCANTE SOUTO ARTIGOS DE PAPELARIA EIRELI - R$ 418.566,90.

Barra de Santana - PB, 21 de Maio de 2025

CLEOCELIO NAZARENO BARRETO
Prefeito

PREFEITURA MUNICIPAL DE BARRA DE SANTANA
ADJUDICAÇÃO E HOMOLOGAÇÃO
PREGÃO ELETRÔNICO Nº 00022/2025

Nos termos do relatório final apresentado pelo Pregoeiro e observado parecer da Assessoria Jurídica, referente ao Pregão Eletrônico nº 00022/2025, que objetiva: SISTEMA DE REGISTRO DE PREÇOS PARA A EVENTUAL CONTRATAÇÃO DE EMPRESA A PRESTAÇÃO DO SERVIÇOS CONSERTO DE PNEUS E CAMARAS DE AR E OUTROS, PARA ATENDER AS NECESSIDADES DESTA MUNICIPALIDADE; ADJUDICO o objeto e HOMOLOGO a licitação, com base nos elementos constantes do processo correspondente, os quais apontam como proponente vencedor: ADEMIR FARIAS BEZERRA – ME - CNPJ: 15.686.897/0001-26 - R$ 81.594,30.

Barra de Santana - PB, 06 de Maio de 2025

CLEOCELIO NAZARENO BARRETO
Prefeito

PREFEITURA MUNICIPAL DE BARRA DE SANTANA
EXTRATO DE ATA DE REGISTRO DE PREÇOS

OBJETO: SISTEMA DE REGISTRO DE PREÇOS PARA A EVENTUAL CONTRATAÇÃO DE EMPRESA A PRESTAÇÃO DO SERVIÇOS CONSERTO DE PNEUS E CAMARAS DE AR E OUTROS, PARA ATENDER AS NECESSIDADES DESTA MUNICIPALIDADE. FUNDAMENTO LEGAL: Pregão Eletrônico nº 00022/2025. VIGÊNCIA: até 14/05/2026. PARTES: Prefeitura Municipal de Barra de Santana e: ARP Nº RP 220012025 - 14.05.25 - ADEMIR FARIAS BEZERRA - ME - R$ 81.594,30. ÍNTEGRA DA ATA: Diário Oficial deste Órgão.

PREFEITURA MUNICIPAL DE BARRA DE SANTANA
EXTRATO DE CONTRATO

OBJETO: SISTEMA DE REGISTRO DE PREÇOS PARA A EVENTUAL CONTRATAÇÃO DE EMPRESA A PRESTAÇÃO DO SERVIÇOS CONSERTO DE PNEUS E CAMARAS DE AR E OUTROS, PARA ATENDER AS NECESSIDADES DESTA MUNICIPALIDADE. FUNDAMENTO LEGAL: Pregão Eletrônico nº 00022/2025. DOTAÇÃO: Recursos Próprios do Município de Barra de Santana: 02.020 Secretaria Municipal de Administração 04 122 2001 2005 Manutenção das Atividades da Secretaria de Administração 02.070 Secretaria de Infraestrutura 15 122 1004 2039 Manutenção das Atividades da Secretaria de Infraestrutura 3390.39 99 Outros Serviços de Terceiros – Pessoa Jurídica 02.040 Secretaria Municipal de Educação 12 365 1002 2076 Manutenção do Transporte Escolar do Ensino Infantil 12 362 1002 2077 Manutenção do Transporte Escolar do Ensino Médio 02.050 Secretaria Municipal de Saúde 000309 4490.39 99 Outros Serviços de Terceiros – Pessoa Jurídica 02.060 Fundo Municipal de Saúde 10 302 1001 2038 Bloco de Manutenção dos Serviços Públicos de Saúde da Atenção Especializada– Recursos Próprios 02.100 Fundo Municipal de Assistência Social 000609 3390.39 99 Outros Serviços de Terceiros – Pessoa Jurídica 02.110 Secretaria Municipal de Agropecuária e Meio Ambiente 000722 3390.39 99 Outros Serviços de Terceiros – Pessoa Jurídica. VIGÊNCIA: até 14/05/2026. PARTES CONTRATANTES: Prefeitura Municipal de Barra de Santana e: CT Nº 04401/2025 - 14.05.25 - ADEMIR FARIAS BEZERRA - ME - CNPJ 15.686.897/0001-26 - R$ 81.594,30 (oitenta e mil quinhentos e noventa e quatro reais e trinta centavos).

PREFEITURA MUNICIPAL DE BELÉM DO BREJO DO CRUZ
AVISO DE LICITAÇÃO
PREGÃO ELETRÔNICO SRP Nº 00017/2025

OBJETO: REGISTRO DE PREÇOS para futura e eventual aquisição de medicamentos e materiais hospitalares, de forma parcelada, destinados a manutenção das atividades do Hospital Municipal Bento Forte de Oliveira de Belém do Brejo do Cruz/PB. Fundamento legal: Lei Federal nº 14.133/21. Data e Local: Abertura da sessão pública: 08:30 horas do dia 11/06/2025. Referência: horário de Brasília – DF; através do Portal de Compras Públicas, no endereço https://www.portaldecompraspublicas.com.br/.

Belém do Brejo do Cruz - PB, 28 de maio de 2025

JOSIANA BRAGA MARTINS
Pregoeira Oficial

PREFEITURA MUNICIPAL DE BELÉM DO BREJO DO CRUZ
AVISO DE LICITAÇÃO
PREGÃO ELETRÔNICO SRP Nº 00018/2025

OBJETO: REGISTRO DE PREÇOS para futura e eventual aquisição de equipamentos e materiais, de forma parcelada, destinados a manutenção das atividades de diversas Secretarias do Município de Belém do Brejo do Cruz/PB. Fundamento legal: Lei Federal nº 14.133/21. Data e Local: Abertura da sessão pública: 08:30 horas do dia 12/06/2025. Referência: horário de Brasília – DF; através do Portal de Compras Públicas, no endereço https://www.portaldecompraspublicas.com.br/.

Belém do Brejo do Cruz - PB, 28 de maio de 2025

JOSIANA BRAGA MARTINS
Pregoeira Oficial

PREFEITURA MUNICIPAL DE BOA VENTURA
EXTRATO DE ADJUDICAÇÃO
PREGÃO ELETRONICO N.º. 009/2025

OBJETO: CONTRATAÇÃO DE EMPRESA PARA PRESTAÇÃO DE SERVIÇOS DE AGENCIAMENTO DE VIAGENS, POR DEMANDA, COM FORNECIMENTO DE PASSAGENS AÉREAS NACIONAIS E RESERVA DE HOTÉIS (HOSPEDAGENS) NO BRASIL, COMPREENDENDO RESERVA, EMISSÃO, CANCELAMENTO, ALTERAÇÃO, MARCAÇÃO, ENDOSSO E A DEVIDA ENTREGA DOS BILHETES E QUAISQUER SERVIÇOS CORRELATOS, PELO PERÍODO DE 12 (DOZE) MESES.

Vencedores: R E J VIAGENS TURISMO LTDA, CNPJ: Nº 41.344.171/0001-15.

VALOR GLOBAL com o de R$ 296.844,00 (Duzentos e Noventa e Seis Mil Oitocentos e Quarenta e Quatro Reais).

EXTRATO DE ADJUDICAÇÃO: "O Prefeito Constitucional da Prefeitura Municipal de Boa Ventura, usando das atribuições que lhes são conferidas, após a análise das propostas e condições apresentadas pelos licitantes no certame do PREGÃO ELETRONICO N.º. 009/2025, resolve ADJUDICAR o objeto do processo licitatório das empresas acima mencionadas, por apresentar o Menor Preços, conforme classificação constante da Ata de Abertura e Julgamento".

DATA DA ADJUDICAÇÃO: 28/05/2025

MANOEL VITAL NETO
PREFEITO CONSTITUCIONAL

PREFEITURA MUNICIPAL DE BOA VENTURA
EXTRATO DE HOMOLOGAÇÃO
PREGÃO ELETRONICO N.º. 009/2025
PROCESSO ADMINISTRATIVO Nº 0041/2025

Objeto: CONTRATAÇÃO DE EMPRESA PARA PRESTAÇÃO DE SERVIÇOS DE AGENCIAMENTO DE VIAGENS, POR DEMANDA, COM FORNECIMENTO DE PASSAGENS AÉREAS NACIONAIS E RESERVA DE HOTÉIS (HOSPEDAGENS) NO BRASIL, COMPREENDENDO RESERVA, EMISSÃO, CANCELAMENTO, ALTERAÇÃO, MARCAÇÃO, ENDOSSO E A DEVIDA ENTREGA DOS BILHETES E QUAISQUER SERVIÇOS CORRELATOS, PELO PERÍODO DE 12 (DOZE) MESES.

Vencedores: R E J VIAGENS TURISMO LTDA, CNPJ: Nº 41.344.171/0001-15, R$ 296.844,00 (Duzentos e Noventa e Seis Mil Oitocentos e Quarenta e Quatro Reais).

Após análise do processo, e, estando o mesmo de acordo com a Lei, HOMOLOGO, nos termos da Lei 14.133/2021, em consequência, ficam convocados os licitantes vencedores para a assinatura do termo de contrato, nos termos do art. 71 IV, do citado diploma legal, sob as penalidades da lei.

Boa Ventura-PB, 28 de maio de 2025

MANOEL VITAL NETO
Prefeito Constitucional

PREFEITURA MUNICIPAL DE BOA VENTURA
EXTRATO DE ADITIVO
PRIMEIRO TERMO ADITIVO
CONTRATO Nº 0052/2024

CONTRATANTE: PREFEITURA MUNICIPAL DE BOA VENTURA

CONTRATADO: GILBERTO ALVES DILO COMÉRCIO E SERVIÇOS, inscrita no CNPJ nº 12.651.082, /0001-13

OBJETO: Constitui objeto do presente ADITAMENTO ao Contrato nº. 0052/2024, de 17 de maio de 2024, oriundo da PREGÃO ELETRÔNICO nº. 005/2024, para prorrogar por igual período o prazo constante na Cláusula segunda, iniciando – se dia 17 de maio de 2025, e terminando dia 17 de maio de 2026.

PROCESSO: PREGÃO ELETRÔNICO nº 005/2024

FUNDAMENTAÇÃO LEGAL: os arts. 25,92 e 107 da Lei n.º. 14.133/2021 c/c Art. 3° da lei n° 10.192/2021

DATA ASSINATURA: 16 de maio de 2025.

PREFEITURA MUNICIPAL DE BOA VENTURA
EXTRATO DE ADITIVO
PRIMEIRO TERMO ADITIVO
CONTRATO Nº 0057/2024

CONTRATANTE: PREFEITURA MUNICIPAL DE BOA VENTURA

CONTRATADO: MULTIGRUPO SOLUÇÕES COMERCIO E SERVIÇOS LTDA, inscrita no CNPJ nº 12.670.936/0001-09

OBJETO: Constitui objeto do presente ADITAMENTO ao Contrato nº. 0057/2024, de 24 de maio de 2024, oriundo da PREGÃO ELETRÔNICO nº. 008/2024, para prorrogar por igual período o prazo constante na Cláusula segunda, iniciando – se dia 24 de maio de 2025, e terminando dia 24 de maio de 2026.

CLÁUSULA SEGUNDA- DO REAJUSTE

O valor presente do Contrato passará de R$ 338.357,46 (Trezentos e Trinta e Oito Mil Trezentos e Cinquenta e Sete e Quarenta e Seis Centavos), para o novo valor R$ 357.067,11(Trezentos e Cinquenta e Sete Mil e Sessenta e Sete Reais e Onze Centavos), em atenção ao que dispõe e cláusula Décima do contrato, referente ao reajuste de 5,53% sobre os valores unitários e globais do contrato, os quais passam a ter os seguintes valores:

PROCESSO: PREGÃO ELETRÔNICO nº 008/2024

FUNDAMENTAÇÃO LEGAL: os arts. 25,92 e 107 da Lei n.º. 14.133/2021 c/c Art. 3° da lei n° 10.192/2021

DATA ASSINATURA: 22 de maio de 2025.

PREFEITURA MUNICIPAL DE BOA VENTURA
EXTRATO DE CONTRATO
PREGÃO ELETRONICO N° 009/2025
CONTRATO N° 0081/2025

OBJETO: CONTRATAÇÃO DE EMPRESA PARA PRESTAÇÃO DE SERVIÇOS DE AGENCIAMENTO DE VIAGENS, POR DEMANDA, COM FORNECIMENTO DE PASSAGENS AÉREAS NACIONAIS E RESERVA DE HOTÉIS (HOSPEDAGENS) NO BRASIL, COMPREENDENDO RESERVA, EMISSÃO, CANCELAMENTO, ALTERAÇÃO, MARCAÇÃO, ENDOSSO E A DEVIDA ENTREGA DOS BILHETES E QUAISQUER SERVIÇOS CORRELATOS, PELO PERÍODO DE 12 (DOZE) MESES.

VENCEDOR: H E VIAGENS E TURISMO LTDA, CNPJ: Nº 41.344.171/0001-15.

VALOR GLOBAL R$ 296.844,18 (Duzentos e Noventa e Seis Mil Oitocentos e Quarenta e Quatro Reais Dezoito Centavos).

VIGÊNCIA DO CONTRATO: 12 meses

DATA DA ASSINATURA: 28 de maio de 2025.

PREFEITURA MUNICIPAL DE BORBOREMA
AVISO DE RETIFICAÇÃO
LEILÃO PÚBLICO Nº 003/2025

A Prefeitura Municipal de Borborema torna pública a retificação do Aviso de Edital – Leilão Público nº 003/2025, publicado no Diário Oficial do Estado da Paraíba, página 28, e no Jornal A União, página 25, ambos na edição de 28 de maio de 2025. Onde se lê: "19 de junho de 2025, às 09h00min", Leia-se: "20 de junho de 2025, às 09h00min".

PREFEITURA MUNICIPAL DE CAJAZEIRAS
RATIFICAÇÃO
ADESÃO REGISTRO DE PREÇOS Nº AD90009/2025

Nos termos dos elementos constantes da respectiva Exposição de Motivos que instrui o processo e observado o parecer da Assessoria Jurídica, referente a Adesão Registro de Preços nº AD90009/2025, que objetiva: ADESÃO À ATA DE REGISTRO DE PREÇOS PARA A AQUISIÇÃO DE MATERIAIS PARA A PRÁTICA DE EDUCAÇÃO FÍSICA, BEM COMO A IMPLANTAÇÃO DE SALAS DE LEITURA, DESTINADOS AOS ALUNOS DO ENSINO FUNDAMENTAL, CONFORME SOLICITAÇÃO DA SECRETARIA DE EDUCAÇÃO DO MUNICÍPIO DE CAJAZEIRAS – PB, ORIUNDA DA ARP Nº 0002/2024, PROVENIENTE DO PREGÃO ELETRÔNICO Nº 0003/2024, REALIZADA PELO CONSÓRCIO INTERMUNICIPAL MULTIFINALITÁRIO DO MÉDIO SAPUCAÍ., CUJO OBJETO É CONTRATAÇÃO DE EMPRESA PARA AQUISIÇÃO DE PLAYGROUNDS, KITS INFANTIS, BRINQUEDOS E PARQUES PARA ATENDER OS MUNICÍPIOS QUE COMPOEM O CONSÓRCIO INTERMUNICIPAL MULTIFINALITÁRIO DA MICROREGIÃO DO ALTO SAPUCAÍ – CIMASP. RATIFICO o correspondente procedimento em favor de: VALE COMERCIO DE PRODUTOS PARA EDUCACAO LTDA - R$ 202.417,68.

Cajazeiras - PB, 28 de Maio de 2025

MARIA DO SOCORRO DELFINO PEREIRA
Prefeita

PREFEITURA MUNICIPAL DE CAJAZEIRAS
EXTRATO DE CONTRATO

OBJETO: ADESÃO À ATA DE REGISTRO DE PREÇOS PARA A AQUISIÇÃO DE MATERIAIS PARA A PRÁTICA DE EDUCAÇÃO FÍSICA, BEM COMO A IMPLANTAÇÃO DE SALAS DE LEITURA, DESTINADOS AOS ALUNOS DO ENSINO FUNDAMENTAL, CONFORME SOLICITA

PREFEITURA MUNICIPAL DE COXIXOLA
AVISO DE LICITAÇÃO
PREGÃO ELETRÔNICO Nº 00016/2025

Torna público que fará realizar através do Pregoeiro Oficial e Equipe de Apoio, sediada na Avenida Manoel José das Neves, 42 - Centro - Coxixola - PB, por meio do site https://www.portaldecompraspublicas.com.br/, licitação modalidade Pregão Eletrônico, do tipo menor preço, para: AQUISIÇÃO DE PEÇAS PARA MANUTENÇÃO PREVENTIVA E CORRETIVA, DA FROTA DE VEÍCULOS PESADOS, MÁQUINAS E TRATORES, DA PREFEITURA DE COXIXOLA/PB. Abertura da sessão pública: 10:30 horas do dia 12 de Junho de 2025. Início da fase de lances: 10:31 horas do dia 12 de Junho de 2025. Referência: horário de Brasília - DF. Recursos: previstos no orçamento vigente. Fundamento legal: Lei Federal nº 14.133/21; Lei Complementar nº 123/06; Instrução Normativa nº 73 SEGES/ME/22; e legislação pertinente, consideradas as alterações posteriores das referidas normas. Informações: das 08:00 as 11:00 horas e das 13:00 as 17:00 horas dos dias úteis, no endereço supracitado. Telefone: (83) 3306–1057. E-mail: cplcoxixola@gmail.com. Edital: http://www.coxixola.pb.gov.br/; www.tce.pb.gov.br; https://www.portaldecompraspublicas.com.br/; www.gov.br/pncp.

Coxixola - PB, 28 de Maio de 2025

JOSÉ ARAGONÊS CORREIA DE BRITO
Pregoeiro Oficial

PREFEITURA MUNICIPAL DE CURRAL DE CIMA
AVISO DE ERRATA
PREGÃO ELETRÔNICO Nº 00007/2025

O Pregoeiro Oficial comunica que no Aviso de Licitação - Pregão Eletrônico nº 00007/2025, onde se lê: "Abertura da sessão pública: 10:00 horas do dia 05 de Junho de 2025. Início da fase de lances: 10:10 horas do dia 05 de Junho de 2025. 2 - TRATOR NEW HOLLAND 4X4 ANO 2013; 3 - MOTONIVELADORA XCMG; 4 - MOTONIVELADORA CASE; 5 - RETROSCAVADEIRA WRT388T ANO 2014."; leia-se: "Abertura da sessão pública: 10:00 horas do dia 11 de Junho de 2025. Início da fase de lances: 10:10 horas do dia 11 de Junho de 2025. 2 - TRATOR NEW HOLLAND TL 5.80 4X4 ANO 2024; 3 - MOTONIVELADORA XCMG GR1803BR - ANO 2024; 4 - MOTONIVELADORA CASE 845B - ANO 2014; 5 - RETROSCAVADEIRA 3CXB-14CM2CM - ANO 2020.". Informações: das 08:00 Às 12:00 horas dos dias úteis, na Rua Josefa Eugênia, S/N - Centro - Curral de Cima - PB. Telefone: (83) 998608455. E-mail: licitacaocurraldecima@gmail.com.
Site: www.portaldecompraspublicas.com.br

Curral de Cima - PB, 28 de Maio de 2025

RODOLFO BARBOSA COSTA
Pregoeiro Oficial

PREFEITURA MUNICIPAL DE DESTERRO
AVISO DE LICITAÇÃO
CREDENCIAMENTO Nº 03/2025

Objeto: Chamamento Público para Credenciamento de pessoa jurídica para prestação de serviços médicos especializados e plantonistas para atender as necessidades da Secretaria Municipal de Saúde Desterro - PB. A documentação e termo de credenciamento deverá ser entregue em primeira sessão até o dia 18/06/2025, às 09:00 horas. Os interessados poderão solicitar o credenciamento a qualquer tempo, desde vigente o edital. O edital está disponível no site: www.desterro.pb.gov.br ou na sede da Prefeitura.

Esclarecimentos: através do e-mail: licitação. desterrocpl2025@gmail.com, no horário das 08h:00 às 12h:00 de segunda a sexta feira.

Desterro – PB, em 14 de Maio de 2025

GISLAYNE CRISLEY HENRIQUES SOARES
Agente de Contratação

PREFEITURA MUNICIPAL DE DUAS ESTRADAS
AVISO DE LICITAÇÃO
PREGÃO ELETRÔNICO Nº 00015/2025

Torna público que fará realizar através do Pregoeiro Oficial e Equipe de Apoio, sediada na Rua do Comercio, 23 - Centro - Duas Estradas - PB, por meio do site https://bnc.org.br/sistema/, licitação modalidade Pregão Eletrônico, do tipo menor preço, para: Aquisição parcelada de medicamentos remanescentes injetáveis e não injetáveis comuns diversos: padronizados da RENAME destinados à Atenção Básica [Farmácia Básica do Fundo Municipal de Saúde e órgãos vinculados] municipal. Abertura da sessão pública: 14:00 horas do dia 11 de Junho de 2025. Início da fase de lances: para ocorrer nessa mesma sessão pública. Referência: horário de Brasília - DF. Recursos: previstos no orçamento vigente. Fundamento legal: Lei Federal nº 14.133/21; Lei Complementar nº 123/06; Decreto Federal nº 10024/19; Decreto Municipal nº 76/23; Instrução Normativa nº 73 SEGES/ME/22; e legislação pertinente, consideradas as alterações posteriores das referidas normas. Informações: das 08:00 as 12:00 horas dos dias úteis, no endereço supracitado. Telefone: (083) OUVIDORIA NO SITE. E-mail: no site da prefeitura, dar preferencia ao site BNC. Edital: http://duasestradas.pb.gov.br/; www.tce.pb.gov.br; https://bnc.org.br/sistema/; www.gov.br/pncp.

Duas Estradas - PB, 22 de Maio de 2025

ERIVELTO DA SILVA FERNANDES
Pregoeiro Oficial

PREFEITURA MUNICIPAL DE GURJÃO
AVISO DE LICITAÇÃO
PREGÃO ELETRÔNICO Nº 00025/2025

Torna público que fará realizar através da Pregoeira Oficial e Equipe de Apoio, sediada na Rua Vicente Borges Gurjão, 158 - Centro - Gurjao - PB, por meio do site https://licitanet.com.br/, licitação modalidade Pregão Eletrônico, do tipo menor preço, visando formar Sistema de Registro de Preços objetivando contratações futuras, para: CONTRATAÇÃO DE EMPRESA ESPECIALIZADA PARA O CONFECÇÃO E FORNECIMENTO DE MATERIAL DE COMUNICAÇÃO VISUAL. Abertura da sessão pública: 10:00 horas do dia 16 de junho de 2025. Início da fase de lances: para ocorrer nessa mesma sessão pública. Referência: horário de Brasília - DF. Recursos: previstos no orçamento vigente. Fundamento legal: Lei Federal nº 14.133/21; Lei Complementar nº 123/06; Decreto Federal nº 11.462/23; Instrução Normativa nº 73 SEGES/ME/22; e legislação pertinente, consideradas as alterações posteriores das referidas normas. Informações: das 08:00 as 12:00 horas dos dias úteis, no endereço supracitado. Telefone: (83) 3386–1085. E-mail: cplgurjaopb@gmail.com. Edital: http://www.gurjao.pb.gov.br/; www.tce.pb.gov.br; https://licitanet.com.br/; www.gov.br/pncp.

Gurjao - PB, 28 de maio de 2025

RAYSSA EUTÁLIA GURJÃO COUTINHO BORGES
Pregoeira Oficial

CAMARA MUNICIPAL DE IMACULADA

AVISO DE DISPENSA DE LICITAÇÃO Nº 00008/2025

A Câmara Municipal de Imaculada/PB, com sede na Rua Antônio Caetano, 106, Centro, Imaculada – PB, manifesta o interesse em obter propostas de eventuais interessados em conformidade com o Art. 75, inciso II - da Lei Federal nº 14.133/2021 que objetiva: Contratação de empresa para prestação de serviço de Locação de Software para atender o sistema de Contabilidade, Folha de Pagamento e outros da Câmara Municipal de Imaculada/PB, a fim de obter propostas adicionais. Para tanto, convoca os interessados a enviarem suas propostas para o objeto constante do edital, disponibilizado no site https://camaraimaculada.pb.gov.br/, (aba licitação) a ser enviado exclusivamente para o e-mail: camaraimaculadapb@hotmail.com, até as 18:00hs do dia 03/06/2025. A empresa detentora da proposta mais vantajosa será contatada para envio da documentação pertinente.

Imaculada/PB, 28 de maio de 2025.

SAMARA GOMES MARTINS
REQUISITANTE

PREFEITURA MUNICIPAL DE ITAPOROROCA
FUNDO MUNICIPAL DE SAÚDE DE ITAPOROROCA
EXTRATO DE CONTRATOS

OBJETO: AQUISIÇÕES PARCELADAS DE MATERIAL MÉDICO HOSPITALAR PARA ATENDER A DEMANDA DA SECRETARIA DE SAÚDE DE ITAPOROROROCA–PB. FUNDAMENTO LEGAL: Pregão Presencial nº 00027/2025. DOTAÇÃO: Recursos não Vinculados de Impostos: 12.120 Fundo Municipal de Saude de Itapororoca 10 301 0210 2040 Manut do Programa Saude na Familia 000272 3390.3099 MATERIAL DE CONSUMO 000278 3390.3099 MATERIAL DE CONSUMO 10 122 0210 2042 Manutenção do Fundo Municipal de Saude 000283 3390.3099 MATERIAL DE CONSUMO 10 301 0210 2045 1.788.220,00 1,54 Manutenção de Atenção Primária 000299 3390.3099 MATERIAL DE CONSUMO 10 302 0210 2047 Teto Munic da MAC Ambulat e Hospitalar 000304 3390.3099 MATERIAL DE CONSUMO 10 302 0210 2048 CAPS – Centro de Atenção Psicosocial 000309 3390.3099 MATERIAL DE CONSUMO 10 303 0210 2049 Manut Prog Comp Básicos de Assist Farmaceutica 000312 3390.3099 MATERIAL DE CONSUMO 000313 3390.3099 MATERIAL DE CONSUMO 10 301 0210 2050 Manut de Outros Prog Financ p FNS 000316 3390.3099 MATERIAL DE CONSUMO 10 122 0125 2052 MANUTENÇÃO DO CONSELHO DE SAÚDE 000321 3390.3099 MATERIAL DE CONSUMO 10 302 0428 2053 Manutenção do Programa do SAMU 000327 3390.3099 MATERIAL DE CONSUMO 000328 3390.3099 MATERIAL DE CONSUMO 10 301 0210 2054 Manutenção das Ações de Incentivo Financeiro do SUS. VIGÊNCIA: até o final do exercício financeiro de 2025. PARTES CONTRATANTES: Fundo Municipal de Saúde de Itapororoca e: CT Nº 00270/2025 - 27.05.25 - ALLFAMED COMERCIO ATACADISTA DE MEDICAMENTOS LTDA - R$ 630.795,68; CT Nº 00271/2025 - 27.05.25 - EXPRESS DISTRIBUIDORA DE MEDICAMENTOS LTDA - R$ 27.851,00; CT Nº 00272/2025 - 27.05.25 - RAMON ANTONIO NUNES DA SILVA - R$ 100.692,46.

PREFEITURA MUNICIPAL DE ITAPOROROCA
EXTRATO DE ATA DE REGISTRO DE PREÇOS

OBJETO: Formação de Registro de Preços para Aquisições parceladas de gêneros de panificação em geral para atender as necessidades das secretarias desta edilidade. FUNDAMENTO LEGAL: Pregão Presencial nº 00025/2025. VIGÊNCIA: até 26/05/2026. PARTES: Prefeitura Municipal de Itapororoca e: ARP Nº RP 000042025 - 26.05.25 - JOAO BATISTA DOS SANTOS DUARTE - R$ 271.200,00. ÍNTEGRA DA ATA: Diário Oficial deste Órgão.

PREFEITURA MUNICIPAL DE ITAPOROROCA
REPUBLICADO POR INCORRENÇÃO
EXTRATO DE ADITIVO

Modalidade Tomada de Preços Nº 00009/2022. Contrato: 00223/2023. Aditivo: 06. Objeto da Licitação: CONTRATAÇÃO DE EMPRESA NO RAMO PERTINENTE PARA PAVIMENTAÇÃO DE RUAS NA COMUNIDADE DE CIPOAL, ZONA RURAL DE ITAPOROROCA/PB, CONFORME PROJETO BÁSICO. Condições de Pagamento: Conforme Planilha de Medição. Valor Global de R$ 310.918,76 (TREZENTOS E DEZ MIL NOVECENTOS E DEZOITO REAIS E SETENTA E SEIS CENTAVOS). Rubrica orçamentaria: RECURSOS PRÓPRIOS / PROGRAMAS / OUTROS DOTAÇÃO CONSIGNADA NO ORÇAMENTO VIGENTE ELEMENTO DE DESPESA 44.90.52.01 – OBRAS E INSTALAÇÕES CONTRATO DE REPASSE 1073484-80 (906726). Contratante: PREFEITURA MUNICIPAL DE ITAPOROROCA. Contratada: CONSTRUTORA EDFFICAR EIRELI. Data da Assinatura do Contrato: 24 de julho de 2023. Data da Assinatura do Aditivo: 27 de Maio de 2025. Vigência do Aditivo: 21/10/2025.

Itapororoca - PB, 27 de Maio de 2025

JOÃO BATISTA SANTOS DA SILVA
Prefeito Municipal

PREFEITURA MUNICIPAL DE ITAPOROROCA
EXTRATO DE ADITIVO DE CONTRATO

TERCEIRO TERMO ADITIVO DE PRAZO, com reajuste de valor.
REF: TERMO DE ADESÃO 03.2022.

OBJETO: Prorrogação por mais 12 (doze) meses, contados do término do prazo de vigência do Termo de Contrato de nº 0164/2022 datado de 20/04/2022 e com término de vigência em 20/04/2023 e ao SEGUNDO Aditivo de Prazo com vigência até 22/04/2025, celebrado inicialmente entre as partes, objetivando a Contratação de empresa especializada em tecnologia da informação para prestação de serviços no SIGEDUC – Sistema Integrado de Gestão da Educação, quais sejam, Adequação/Configuração, Implantação/Instalação, Treinamento, Hospedagem, sustentação/manutenção e customização do software visando atender as necessidades da Educação Municipal de Itapororoca, mediante ADESÃO A ATA DE REGISTRO DE PREÇOS N.º 0012/2021 da Prefeitura Municipal de Cabedelo/PB

CONTRATANTE: PREFEITURA MUNICIPAL DE ITAPOROROCA – ELISSANDRA MARIA CONCEIÇÃO DE BRITO. CONTRATADA: SIG SOFTWARE & CONSULTORIA EM TECNOLOGIA DA INFORMAÇÃO LTDA – CNPJ: 13.406.686/0001-67

JUSTIFICATIVA: Por se tratar de serviços continuados, se faz necessário para continuidade dos serviços em andamento

REGIMENTO: Lei 8.666/93 e suas alterações posteriores.
DATA TERMO ADITIVO: 16/04/2025
NOVA VIGÊNCIA: 22/04/2026
OBS: Publique-se para atendimento do disposto no parágrafo único do art. 61 da Lei 8.666/93.

JOÃO BATISTA SANTOS DA SILVA
Prefeito

PREFEITURA MUNICIPAL DE ITAPOROROCA
ADJUDICAÇÃO E HOMOLOGAÇÃO
PREGÃO PRESENCIAL Nº 00021/2025

Nos termos do relatório final apresentado pelo Pregoeiro e observado parecer da Assessoria Jurídica, referente ao Pregão Presencial nº 00021/2025, que objetiva: Contratação de prestadores de serviços no ramo de bens móveis, VEÍCULOS PESADOS, destinados a atender as demandas operacionais deste município, conforme termo de referência; ADJUDICO o objeto e HOMOLOGO a licitação, com base nos elementos constantes do processo correspondente, os quais apontam como proponentes vencedores: 51.529.809 EWERTON JOSE SILVA SANTOS - R$ 84.000,00; 58.326.468 ITALO LIMA DE SOUZA - R$ 138.000,00; 58.935.593 LTDA - R$ 306.000,00; 59.372.984 CARLOS EDUARDO COSTA RIBEIRO DA SILVA - R$ 138.600,00; EDUARDO PEREIRA DE SOUZA - R$ 76.800,00; JOSE GILSON MADRUGA DA COSTA 92920535404 - R$ 138.120,00; RUBENS SANTOS CASADO 42582741434 - R$ 16.800,00.

Itapororoca - PB, 28 de Maio de 2025

JOÃO BATISTA SANTOS DA SILVA
Prefeito

PREFEITURA MUNICIPAL DE ITAPOROROCA
GESTOR E FISCAL DO CONTRATO
PREGÃO PRESENCIAL Nº 00021/2025

Nos termos da norma vigente e observado o disposto no respectivo processo, que objetiva: Contratação de prestadores de serviços no ramo de bens móveis, VEÍCULOS PESADOS, destinados a atender as demandas operacionais deste município, conforme termo de referência; DESIGNO os servidores Sergio José da Silva, Secretario, como Gestor; e A, a, para Fiscal, dos contratos decorrentes do Pregão Presencial nº 00021/2025, especialmente para acompanhar e fiscalizar a execução dos referidos contratos, respectivamente.

Itapororoca - PB, 28 de Maio de 2025

JOÃO BATISTA SANTOS DA SILVA
Prefeito

PREFEITURA MUNICIPAL DE ITAPOROROCA
EXTRATO DE CONTRATO

OBJETO: AQUISIÇÕES PARCELADAS DE MATERIAIS TIPO BOMBA HIDRAULICAS, DESTINADOS A ATENDER AS DEMAMNDAS DESTE MUNICIPIO. FUNDAMENTO LEGAL: Pregão Presencial nº 00026/2025. DOTAÇÃO: Recursos não Vinculados de Impostos: 02.000 Gabinete da Prefeita 03.000 Secretaria de Administração e Recursos Humanos 04.000 Secretaria de Finanças 05.000 Secretaria de Educação 07.000 Secretaria de Assistência Social 08.000 Secretaria de Infraestrutura e Urbanismo 09.090 Procuradoria Juridica Geral 10.100 Controladoria Interna 11.110 Sec Mun de Desenv Econômico, Agricultura e Habitação de Interesse Social 12.120 Fundo Municipal de Saude de Itapororoca 14.000 Secretaria Municipal de Turismo, Esporte e Cultura 15.000 Secretaria de Planejamento e Politicas Publicas 16.000 Secretaria de Meio Ambiente e Recursos Hídricos 17.000 Secretaria Municipal de Segurança, Defesa Civil e Trânsito 18.000 Secretaria Municipal de Transportes 20.000 Secretaria Municipal de Obras 21.000 FUNDO MUNICIPAL DE ASSISTENCIA SOCIAL 3390.30 MATERIAL DE CONSUMO 4490.52EQUIPAMENTOS E MATERIAL PERMANENTE. VIGÊNCIA: até o final do exercício financeiro de 2025. PARTES CONTRATANTES: Prefeitura Municipal de Itapororoca e: CT Nº 00266/2025 - 23.05.25 - EDUARDO DIONIZIO DA SILVA - R$ 251.831,00.

PREFEITURA MUNICIPAL DE JUAZEIRINHO
EXTRATO DE CONTRATOS

OBJETO: AQUISIÇÃO DE PRODUTOS ORGÂNICOS DA AGRICULTURA FAMILIAR E DO EMPREENDEDOR RURAL, VISANDO O ATENDIMENTO AO PROGRAMA NACIONAL DE ALIMENTAÇÃO ESCOLAR - PNAE - DURANTE O EXERCÍCIO 2025 NO MUNICÍPIO DE JUAZEIRINHO. FUNDAMENTO LEGAL: Credenciamento nº 00001/2025. DOTAÇÃO: Recursos não Vinculados de Impostos: 02.060 SECRETARIA MUNICIPAL DE EDUCACAO – 12 361 0002 2032 ATIVIDADES DO ENSINO FUNDAMENTAL – 12 365 0002 2036 ATIVIDADES DE EDUCAÇÃO INFANTIL – 1.552.0000 TRANSFERÊNCIAS DE RECURSOS DO FNDE REFERENTES AO PROGRAMA NACIONAL DE ALIMENTAÇÃO ESCOLAR (PNAE) – 1.500.0000 RECURSOS NÃO VINCULADOS DE IMPOSTOS – 1.550.0000 TRANSFERÊNCIA DO SALÁRIO – EDUCAÇÃO – 3390.30 00 MATERIAL DE CONSUMO. VIGÊNCIA: até o final do exercício financeiro de 2025. PARTES CONTRATANTES: Prefeitura Municipal de Juazeirinho e: CT Nº 01409/2025 - 23.05.25 - COOPERATIVA DOS PROD.RURAIS DOS MUN.DE C.GRANDE E BOA VIS-TA LTDA - CNPJ 02.027.253/0001-84 - R$ 339.745,88 (trezentos e trinta e nove mil setecentos e quarenta e cinco reais e oitenta e oito centavos); CT Nº 04101/2025 - 23.05.25 - FÁBIO ZACARIAS CLEMENTINO - CPF 023.973.964-75 - R$ 36.912,00 (trinta e seis mil e novecentos e doze reais); CT Nº 04102/2025 - 23.05.25 - ASSOCIACAO DOS CRIADORES DE CAPRINOVINOCULTORES E HORTIFRUTIGRANJEIRO DE SERTANI - CNPJ 55.566.022/0001-05 - R$ 185.037,80 (cento e oitenta e cinco mil trinta e sete reais e oitenta centavos); CT Nº 04103/2025 - 23.05.25 - MARIA DE FÁTIMA SILVA SANTOS - CPF 047.893.614-11 - R$ 22.253,70 (vinte e dois mil duzentos e cinquenta e três reais e setenta centavos); CT Nº 04104/2025 - 23.05.25 - HANNAR GABRIELLY FAUSTINO DA SILVA - CPF 131.029.704-51 - R$ 36.912,00 (trinta e seis mil e novecentos e doze reais); CT Nº 04105/2025 - 23.05.25 - LUIZ FERNANDO GONÇALVES DA SILVA - CPF 133.232.244-18 - R$ 36.912,00 (trinta e seis mil e novecentos e doze reais); CT Nº 04106/2025 - 23.05.25 - NADIANY MORAIS DE OLIVEIRA - CPF 119.381.334-47 - R$ 36.912,00 (trinta e seis mil e novecentos e doze reais); CT Nº 04107/2025 - 23.05.25 - MARIA BATISTA DOS SANTOS DE SOUTO - CPF 088.197.444-73 - R$ 36.912,00 (trinta e seis mil e novecentos e doze reais); CT Nº 04108/2025 - 23.05.25 - MARIA GORETE SANTOS ANANIAS - CPF 045.327.824-81 - R$ 36.912,00 (trinta e seis mil e novecentos e doze reais); CT Nº 04110/2025 - 23.05.25 - COOPERATIVA DOS PRODUTORES RURAIS DA MESORREGIAO DO AGRESTE PARAIBANO - COOPAP - CNPJ 55.306.843/0001-02 - R$ 30.918,80 (trinta mil novecentos e dezoito reais e oitenta centavos).

PREFEITURA MUNICIPAL DE JUAZEIRINHO
ADJUDICAÇÃO E HOMOLOGAÇÃO
CREDENCIAMENTO Nº 00001/2025

Nos termos do relatório final apresentado e observado parecer da assessoria jurídica, referente ao Credenciamento nº 00001/2025, que objetiva: AQUISIÇÃO DE PRODUTOS ORGÂNICOS DA AGRICULTURA FAMILIAR E DO EMPREENDEDOR RURAL, VISANDO O ATENDIMENTO AO PROGRAMA NACIONAL DE ALIMENTAÇÃO ESCOLAR - PNAE - DURANTE O EXERCÍCIO 2025 NO MUNICÍPIO DE JUAZEIRINHO; ADJUDICO o objeto e HOMOLOGO a licitação, com base nos elementos constantes do processo correspondente, os quais apontam como proponentes credenciados: ASSOCIACAO DOS CRIADORES DE CAPRINOVINOCULTORES E HORTIFRUTIGRANJEIRO DE SERTANI - CNPJ: 55.566.022/0001-05 - R$ 185.037,80; COOPERATIVA DOS PROD.RURAIS DOS MUN.DE C.GRANDE E BOA VIS–TA LTDA - CNPJ: 02.027.253/0001-84 - R$ 339.745,88; COOPERATIVA DOS PRODUTORES RURAIS DA MESORREGIAO DO AGRESTE PARAIBANO – COOPAP - CNPJ: 55.306.843/0001-02 - R$ 30.918,80; FÁBIO ZACARIAS CLEMENTINO - CPF: 023.973.964-75 - R$ 36.912,00; HANNAR GABRIELLY FAUSTINO DA SILVA - CPF: 131.029.704-51 - R$ 36.912,00; LUIZ FERNANDO GONÇALVES DA SILVA - CPF: 133.232.244-18 - R$ 36.912,00; MARIA BATISTA DOS SANTOS DE SOUTO - CPF: 088.197.444-73 - R$ 36.912,00; MARIA DE FÁTIMA SILVA SANTOS - CPF: 047.893.614-11 - R$ 22.253,70; MARIA GORETE SANTOS ANANIAS - CPF: 045.327.824-81 - R$ 36.912,00; NADIANY MORAIS DE OLIVEIRA - CPF: 119.381.334-47 - R$ 36.912,00.

Juazeirinho - PB, 14 de Maio de 2025

ANNA VIRGÍNA DE BRITO MATIAS
Prefeita Constitucional

CÂMARA MUNICIPAL DE MANAÍRA
EXTRATO DE CONTRATO
CONTRATO Nº 20501/2025
INEXIGIBILIDADE DE LICITAÇÃO Nº 00005/2025 - Lei nº 14.133/2021.

OBJETO: Contratação de pessoa Jurídica, para prestação de serviços jurídicos de acompanhamento da gestão da Câmara Municipal de Manaíra junto ao Tribunal de Contas do Estado da Paraíba, com o assessoramento jurídico através de emissão de pareceres e orientações preventivas e ainda elaboração de consultas, denúncias, representações, defesas e recursos junto às Cortes de Contas em processos de Acompanhamento de Gestão, Tomada de Contas, Prestação de Contas Anual, Inspeção Especial de Acompanhamento de Gestão, de Contas, de Gestão de Pessoal, de Licitações e Contratos, de Obras e de Transparência de Gestão, para Câmara Municipal de Manaíra/PB.

DOTAÇÃO ORÇAMENTARIA: 10.100 CÂMARA MUNICIPAL - 01 031 1001 2002 MANUTENÇÃO DE OUTRAS DESPESAS LEGISLATIVAS - 15000000 RECURSOS NÃO VINCULADOS DE IMPOSTOS - 000009 3390.35 99 SERVIÇOS DE CONSULTORIA.

PARTES: Câmara Municipal de Manaíra-PB - CNPJ nº 09.143.074/0001-51; e CT nº 20501/2025 - JOSÉ MAVIAEL FERNANDES – ADVOCACIA, CONSULTORIA E ASSESSORIA JURIDICA – SOCIEDADE INDIVIDUAL DE ADVOCACIA, CNPJ Nº. 24.719.265/0001-02.

VALOR GLOBAL: R$ 66.000,00 (sessenta e seis mil reais).
VALOR MENSAL: R$ 5.500,00 (cinco mil e quinhentos reais).
VIGÊNCIA DO CONTRATO: 12 (doze) meses.

Manaíra/PB, 28 de maio de 2025

EDNA CARNEIRO ALVES FIRMINO
Presidente da Câmara Municipal de Manaíra/PB

PREFEITURA MUNICIPAL DE MANAÍRA
EXTRATO DE CONTRATO
CONTRATO Nº 21701/2025
INEXIGIBILIDADE DE LICITAÇÃO Nº 000017/2024 - Lei nº 14.133/2021.

OBJETO: Contratação do cantor CICINHO LIMA E BANDA para apresentação de show musical em comemoração às festividades tradicionais do São Pedro Alegria da Vila do Pelo Sinal no município de Manaíra/PB o artista se apresentará no dia 28/06/2025, no período da noite, com duração mínima de show de 02:30 (DUAS HORAS E TRINTA MINUTOS).

PARTES: Prefeitura Municipal de Manaíra -PB, CNPJ nº 09.148.131/0001-95, e a empresa NORDESTE EVENTOS LTDA - CNPJ n° 45.142.804/0001-63

VALOR: R$ 40.000,00 (quarenta mil reais).
VIGÊNCIA DO CONTRATO: 04 (quatro) meses.

Manaíra/PB 23 de maio de 2025

MANOEL VIRGULINO SIMÃO
Prefeito Constitucional

PREFEITURA MUNICIPAL DE MASSARANDUBA
AVISO DE LICITAÇÃO
PREGÃO ELETRÔNICO Nº 00031/2025

OBJETO: AQUISIÇÃO DE VEICULO TIPO: AMBULÂNCIA TIPO A – FURGONETA, PARA ATENDER AS NECESSIDADES DA SECRETARIA MUNICIPAL DE SAÚDE, por meio do site www.portaldecompraspublicas.br. Abertura da sessão pública: 09:00 horas do dia 12 de Junho de 2025. Início da fase de lances: para ocorrer nessa mesma sessão pública. Referência: horário de Brasília - DF. Informações: das 08:00 as 12:00 horas dos dias úteis, no endereço supracitado. Telefone: (83) 33991021. Edital: www.massaranduba.pb.gov.br; www.tce.pb.gov.br; www.portaldecompraspublicas.br; www.gov.br/pncp.

Massaranduba - PB, 28 de Maio de 2025

ADRIANO DE MACENA DE SOUZA
Pregoeiro Oficial

PREFEITURA MUNICIPAL DE MASSARANDUBA
ADJUDICAÇÃO E HOMOLOGAÇÃO
PREGÃO ELETRÔNICO Nº 00022/2025

Nos termos do relatório final apresentado pelo Pregoeiro e observado parecer da Assessoria Jurídica, referente ao Pregão Eletrônico nº 00022/2025, que objetiva: AQUISIÇÃO DE AR CONDICIONADO DESTINADO AS SECRETARIAS DO MUNICÍPIO DE MASSARANDUBA – PB; ADJUDICO o objeto e HOMOLOGO a licitação, com base nos elementos constantes do processo correspondente, os quais apontam como proponentes vencedores: DENTECK LTDA - R$ 76.800,00; F A COMERCIO LTDA - R$ 101.160,00.

Massaranduba - PB, 14 de Maio de 2025

JOÃO COSTA DE SOUSA
Prefeito Municipal

PREFEITURA MUNICIPAL DE NAZAREZINHO
AVISO DE ADIAMENTO
Chamada pública 0003/2025

Objeto: Credenciamento de prestadores de serviços médicos em regime de plantão.

A sessão anteriormente marcada para 07/07/2025 fica remarcada para o dia 23/07/25 no mesmo site e horário designados. Novo edital disponível: www.tce.pb.gov.br e www.nazarezinho.pb.gov.br.

MARILDA SARMENTO LUIS
Dirigente interna

Prefeitura Municipal de Nazarezinho
AVISO DE LICITAÇÃO
Pregão Eletrônico nº 00023/2025

A Dirigente Interna torna público que será realizado o procedimento licitatório na modalidade Pregão Eletrônico, do tipo Menor Preço por item. Objeto: Contratação de empresa para realização de exames de imagem de média e alta complexidade para atender necessidades da secretária de saúde do município de Nazarezinho-PB, conforme especificações do Edital. Abertura das propostas: dia 13/06/2025, às 9h, através do site www.portaldecompraspublicas.com.br. Edital disponível: www.tce.pb.gov.br e www.nazarezinho.pb.gov.br.

Nazarezinho-PB, 28/05/2025

MARILDA SARMENTO LUIS
Dirigente Interna

Prefeitura municipal de Pedra Branca
AVISO DE RESULTADO DE LICITAÇÃO
Pregão Eletrônico Nº 005/2025

Torna público a resultado da licitação na modalidade Pregão Eletrônico nº 005/2025, por menor desconto por lote, com objeto, Aquisição de uma ambulância tipo A de simples remoção para atender as demandas da secretaria de saúde do Município de Pedra Branca-PB, atendendo a emenda 450/2024. VENCEDOR: COPAUTO COMERCIO PATOENSE DE AUTOMOTORES LTDA CNPJ. 10.754.828/0001-99, com valor global de R$ 144.900,00 (cento e quarenta e quatro mil e novecentos reais). Demais informações pelo e-mail pedrabrancacpl@gmail.com.

Pedra Branca - PB, 28 de maio de 2025

Severino Luiz de Caldas
Pregoeiro Oficial

Prefeitura municipal de Pedra Branca
AVISO DE ADJUDICAÇÃO E HOMOLOGAÇÃO
Pregão Eletrônico Nº 0005/2025

Objeto: Aquisição de uma ambulância tipo A de simples remoção para atender as demandas da secretaria de saúde do Município de Pedra Branca-PB, atendendo a emenda 450/2024.

Vencedores: COPAUTO COMERCIO PATOENSE DE AUTOMOTORES LTDA CNPJ. 10.754.828/0001-99, com valor global de R$ 144.900,00 (cento e quarenta e quatro mil e novecentos reais).

RESOLVE: Após análise do processo, e, estando o mesmo de acordo com a Lei, resolve ADJUDICAR e HOMOLOGAR. Estando convocadas a assinarem contrato.

Pedra Branca - PB, 28 de maio de 2025

ALLISON VICTO BASTOS DE SOUSA
Prefeito

Prefeitura municipal de Pedra Branca
PREGÃO ELETRONICO 0005/2025

Contratante: PREFEITURA MUNICIPAL DE PEDRA BRANCA

Contratada: COPAUTO COMERCIO PATOENSE DE AUTOMOTORES LTDA CNPJ. 10.754.828/0001-99,

Objeto: Aquisição de uma ambulância tipo A de simples remoção para atender as demandas da secretaria de saúde do Município de Pedra Branca-PB, atendendo a emenda 450/2024.

Valor global de R$ 144.900,00 (cento e quarenta e quatro mil e novecentos reais).
VIGÊNCIA: 31.12.2025

Pedra Branca - PB, 28 de maio de 2025

ALLISON VICTOR BASTOS DE SOUSA
Prefeito

CAMARA MUNICIPAL DE PEDRA BRANCA
DISPENSA DE LICITAÇÃO Nº 006/2025
TERMO DE RATIFICAÇÃO

FUNDAMENTAÇÃO LEGAL – Artigo 75 inciso II da Lei Federal nº 14.133/21 e suas alterações posteriores.

OBJETO: AQUISIÇÃO DE COMBUSTÍVEIS, PARA VEICULOS DA CÃMARA MUNICIPAL DE PEDRA BRANCA-PB., conforme especificações no contrato, pela contratação direta da empresa ROSANGELA VIEIRA ASSUNCAO LTDA inscrita no CNPJ nº 22.634.395/0001-17, com valor global de R$ 23.688,00 (vinte e três mil seiscentos e oitenta e oito reais),

RATIFICAÇÃO: Ratifico a presente Dispensa de Licitação, de acordo com o parecer do Advogado.

Pedra Branca - PB, em 22 de maio de 2025

ELITON TEOTÔNIO MAIA
Presidente

CAMARA MUNICIPAL DE PEDRA BRANCA
DISPENSA DE LICITAÇÃO Nº 006/2025
HOMOLOGAÇÃO

A CAMARA MUNICIPAL DE PEDRA BRANCA, no uso de suas atribuições legais e, de acordo com Artigo 75 inciso II da Lei Federal nº 14.133/21 e suas alterações posteriores. e do parecer jurídico exarado no referido processo, em face ao cumprimento da Comissão Permanente de Licitação do Município, e tendo em vista a documentação que instrui o Processo de Dispensa de Licitação nº 0006/2025, HOMOLOGO, A DISPENSA DE LICITAÇÃO, pela AQUISIÇÃO DE COMBUSTÍVEIS, PARA VEICULOS DA CÃMARA MUNICIPAL DE PEDRA BRANCA-PB. A empresa ROSANGELA VIEIRA ASSUNCAO LTDA inscrita no CNPJ nº 22.634.395/0001-17, com valor global de R$ 23.688,00 (vinte e três mil seiscentos e oitenta e oito reais),

Pedra Branca - PB, em 22 de maio de 2025

ELITON TEOTÔNIO MAIA
Presidente

CAMARA MUNICIPAL DE PEDRA BRANCA
EXTRATO DE CONTRATO

INSTRUMENTO: Contrato de fornecimento, de acordo com o processo de Dispensa de Licitação nº 0006/2025

CONTRATANTE: CAMARA MUNICIPAL DE PEDRA BRANCA

CONTRATADA: ROSANGELA VIEIRA ASSUNCAO LTDA inscrita no CNPJ nº 22.634.395/0001-17

OBJETO: AQUISIÇÃO DE COMBUSTÍVEIS, PARA VEICULOS DA CÃMARA MUNICIPAL DE PEDRA BRANCA-PB.

Valor global de R$ 23.688,00 (vinte e três mil seiscentos e oitenta e oito reais),

VIGÊNCIA: 31.12.2025.

Pedra Branca - PB, em 22 de maio de 2025

ELITON TEOTÔNIO MAIA
Presidente

PREFEITURA MUNICIPAL DE PEDRO RÉGIS
AVISO DE LICITAÇÃO
PREGÃO ELETRÔNICO-SRP Nº 018/2025

A PREFEITURA MUNICIPAL DE PEDRO RÉGIS torna público que fará realizar através da pregoeira oficial para conhecimento dos interessados nos termos da Lei n.º 14.133/2024, Decre

PREFEITURA MUNICIPAL DE PRATA
AVISO DE ADIAMENTO
PREGÃO ELETRÔNICO Nº 00020/2025

A Pregoeira Oficial comunica o adiamento da abertura da sessão pública do Pregão Eletrônico nº 00020/2025, para o dia 11 de Junho de 2025 às 11:00 horas; e do início da fase de lances para o dia 11 de Junho de 2025 às 11:05 horas. Referência: horário de Brasília - DF. Informações: das 08:00 as 12:00 horas dos dias úteis, na Rua Vicente Neri, 78 - Centro - Prata - PB. Telefone: (083) 99935–9643. E-mail: cplpmprata@gmail.com.
Site: www.portaldecompraspublicas.com.br

Prata - PB, 28 de Maio de 2025
CRISTIANA DE FÁTIMA DA SILVA
Pregoeira Oficial

PREFEITURA MUNICIPAL DE REMÍGIO
ADJUDICAÇÃO E HOMOLOGAÇÃO
PREGÃO ELETRÔNICO Nº 00020/2025

Nos termos do relatório final apresentado pela Pregoeira e observado parecer da Assessoria Jurídica, referente ao Pregão Eletrônico nº 00020/2025, que objetiva: SERVIÇO DE MANUTENÇÃO PREVENTIVA E CORRETIVA EM GERAL COM REPOSIÇÃO E APLICAÇÃO DE PEÇAS ORIGINAIS E/OU GENUÍNAS NAS MÁQUINAS PESADAS DA FROTA DO MUNICÍPIO; ADJUDICO o objeto e HOMOLOGO a licitação, com base nos elementos constantes do processo correspondente, os quais apontam como proponente vencedor: GB COMERCIO E SERVICOS LTDA – EPP - R$ 839.045,07.

Remígio - PB, 27 de Maio de 2025
LUIS CLÁUDIO RÉGIS MARINHO
Prefeito

PREFEITURA MUNICIPAL DE REMÍGIO
EXTRATO DE CONTRATO

OBJETO: SERVIÇO DE MANUTENÇÃO PREVENTIVA E CORRETIVA EM GERAL COM REPOSIÇÃO E APLICAÇÃO DE PEÇAS ORIGINAIS E/OU GENUÍNAS NAS MÁQUINAS PESADAS DA FROTA DO MUNICÍPIO. FUNDAMENTO LEGAL: Pregão Eletrônico nº 00020/2025. DOTAÇÃO: Recursos não Vinculados de Impostos: 02.080 Secretaria de Obras e Serviços Urbanos 15 122 2002 2028 Manutenção das atividades da Secretaria de Obras e Serviços Urbanos 15 451 1004 2057 Manutenção das atividades com recursos do Fundo Especial do Petróleo–FEP 02.090 Secretaria de Agricultura e Meio Ambiente 20 122 2002 2029 Manutenção das Atividades da Secretaria de Agricultura e Meio Ambiente 3390.30 99 Material de Consumo 3390.39 99 Outros Serviços de Terceiros – Pessoa Jurídica FONTES 15001000 Recursos Livres (Ordinário) 17500000 Recursos da Contribuição de Intervenção no Domínio Econômico – CIDE 17200000 Transferências da União Referentes às participações na exploração de Petróleo e Gás Natural 530.000 1 destinadas ao FEP – Lei 9.478/1997. VIGÊNCIA: até o final do exercício financeiro de 2025. PARTES CONTRATANTES: Prefeitura Municipal de Remígio e: CT Nº 00164/2025 - 27.05.25 - GB COMERCIO E SERVICOS LTDA - EPP - R$ 839.045,07.

PREFEITURA MUNICIPAL DE REMÍGIO
ADJUDICAÇÃO E HOMOLOGAÇÃO
PREGÃO ELETRÔNICO Nº 00027/2025

Nos termos do relatório final apresentado pela Pregoeira e observado parecer da Assessoria Jurídica, referente ao Pregão Eletrônico nº 00027/2025, que objetiva: AQUISIÇÃO DE MATERIAL DE EXPEDIENTE DESTINADOS A DIVERSAS SECRETARIAS DO MUNICIPIO; ADJUDICO o objeto e HOMOLOGO a licitação, com base nos elementos constantes do processo correspondente, os quais apontam como proponentes vencedores: CAVALCANTE SOUTO ARTIGOS DE PAPELARIA LTDA - R$ 21.200,00; MN COMERCIO VAREJISTA DE PRODUTOS LTDA - R$ 68.907,20; PAPELARIA ROCHA LTDA – ME - R$ 45.522,50; TECMIX TECNOLOGIA COMERCIO E SERVICOS EIRELI - R$ 305.664,50.

Remígio - PB, 27 de Maio de 2025
LUIS CLÁUDIO RÉGIS MARINHO
Prefeito

PREFEITURA MUNICIPAL DE REMÍGIO
EXTRATO DE CONTRATOS

OBJETO: AQUISIÇÃO DE MATERIAL DE EXPEDIENTE DESTINADOS A DIVERSAS SECRETARIAS DO MUNICIPIO. FUNDAMENTO LEGAL: Pregão Eletrônico nº 00027/2025. DOTAÇÃO: Recursos não Vinculados de Impostos: FONTE DE RECURSOS FINANCEIRO Recursos não Vinculados de Impostos: 02.010 Secretaria de Gestão 04 122 2002 2002 Manutenção das Atividades da Secretaria de Gestão 04 122 2002 2003 Manutenção das atividades da Secretaria Executiva de Comunicação 04 122 2002 2004 Manutenção das Atividades da Secretaria Executiva de Gabinete 02.020 Secretaria de Administração e Finanças 04 122 2002 2005 Manutenção da Secretaria de Administração e Finanças 02.030 Procuradoria–Geral de Remígio 04 122 2002 2007 Manutenção da Procuradoria Geral do Município 02.040 Secretaria de Saúde 10 301 2002 2009 Manutenção das atividades da Secretaria de Saúde 02.050 Secretaria de Educação 12 361 1001 2010 Manutenção das atividades do Ensino Fundamental 12 361 1001 2012 Manutenção do Ensino Fundamental – Fundeb – 30% 02.060 Secretaria de Trânsito 26 122 2002 2024 Manutenção das Atividades da Secretaria de Trânsito 02.070 Secretaria de Desenvolvimento Social 08 122 1003 2025 Manutenção das Atividades da Secretaria de Desenvolvimento Social 08 243 1003 2026 Manutenção do Conselho Tutelar 02.080 Secretaria de Obras e Serviços Urbanos 15 122 2002 2028 Manutenção das atividades da Secretaria de Obras e Serviços Urbanos 02.090 Secretaria de Agricultura e Meio Ambiente 20 122 2002 2029 Manutenção das Atividades da Secretaria de Agricultura e Meio Ambiente 02.110 Fundo Municipal de Saúde 10 301 1002 2035 Manutenção do Bloco das Ações e Serviços Públicos de Saúde– Atenção Primária 10 305 1002 2036 Manutenção do Bloco das Ações e Serviços Públicos de Saúde– Vigilância em Saúde 10 302 1002 2037 Manutenção do Bloco das Ações e Serviços Públicos de Saúde–Atenção Especializada (MAC) 02.120 Secretaria de Cultura, Turismo e Desenvolvimento Econômico 13 122 1005 2040 Manutenção das Atividades da Secretaria de Cultura, Turismo e Desenvolvimento Econômico 13 392 1005 2041 Promoção de Eventos Sociais e Culturais 02.130 Secretaria de Esporte e Lazer 27 122 1005 2043 Manutenção das Atividades da Secretaria de Esporte e Lazer 02.140 Fundo Municipal de Assistência Social 08 244 1003 2045 Manutenção do Fundo Municipal de Assistência Social 08 243 1003 2046 Primeira Infância no SUAS/CRIANÇA FELIZ 244 1003 2048 Serviço de Proteção Social Básica 08 244 1003 2050 Manutenção e Gerenciamento do Programa Bolsa Família 08 244 1003 2051 Cofinanciamento Municipal dos Serviços, Programas e Projetos do SUAS 08 244 1003 2052 Manutenção de Outros Programas, Projetos, Benefícios e Serviços Socioassistenciais do FNAS 3390.30 99 Material de Consumo FONTE 15001000 Recursos Livres (Ordinário) 15001001 Recursos não Vinculados de Impostos – MDE 15001002 Recursos não Vinculados de Impostos – Saúde 15500000 Transferência do Salário– Educação 15690000 Outras Transferências de Recursos do FNDE Controle dos demais recursos originários de transferências do Fundo Nacional do Desenvolvimento da Educação – FNDE. 15401030 Transferências do FUNDEB – Impostos e Transferências de Impostos – 30% 16000000 Transferências Fundo a Fundo de Recursos do SUS provenientes do Governo Federal – Bloco de Manutenção das Ações e Serviços Públicos de Saúde 16600000 Transferência de Recursos do Fundo Nacional de Assistência Social – FNAS. VIGÊNCIA: até o final do exercício financeiro de 2025. PARTES CONTRATANTES: Prefeitura Municipal de Remígio e: CT Nº 00160/2025 - 27.05.25 - PAPELARIA ROCHA LTDA - ME - R$ 45.522,50; CT Nº 00161/2025 - 27.05.25 - TECMIX TECNOLOGIA COMERCIO E SERVICOS EIRELI - R$ 305.664,50; CT Nº 00162/2025 - 27.05.25 - CAVALCANTE SOUTO ARTIGOS DE PAPELARIA LTDA - R$ 21.200,00; CT Nº 00163/2025 - 27.05.25 - MN COMERCIO VAREJISTA DE PRODUTOS LTDA - R$ 68.907,20.

PREFEITURA MUNICIPAL DE REMÍGIO
ADJUDICAÇÃO E RATIFICAÇÃO
DISPENSA Nº DV00034/2025

Nos termos dos elementos constantes da respectiva Exposição de Motivos que instrui o processo e observado o parecer da Assessoria Jurídica, referente a Dispensa de Licitação nº DV00034/2025, fundamentada no Art. 75, inciso II, da Lei 14.133/21, que objetiva: SERVIÇOS EM INSTALAÇÃO DE AR CONDICIONADO,SERVIÇOS DE MANUTENÇÃO PREVENTIVA E CORRETIVA DE AR CONDICIONADO, PARA DIVERSOS SERVIÇOS DA PREFEITURA MUNICIPAL; ADJUDICO o seu objeto e RATIFICO o correspondente procedimento em favor de: 25.683.029 FRANCISCO XAVIER CLEMENTINO DE AGUIAR - R$ 59.510,00.

Remígio - PB, 27 de Maio de 2025
LUIS CLÁUDIO RÉGIS MARINHO
Prefeito

PREFEITURA MUNICIPAL DE REMÍGIO
EXTRATO DE DISPENSA DE LICITAÇÃO

PROCESSO: Exposição de Motivos nº DV00034/2025. OBJETO: SERVIÇOS EM INSTALAÇÃO DE AR CONDICIONADO,SERVIÇOS DE MANUTENÇÃO PREVENTIVA E CORRETIVA DE AR CONDICIONADO, PARA DIVERSOS SERVIÇOS DA PREFEITURA MUNICIPAL. FUNDAMENTO LEGAL: Art. 75, inciso II, da Lei 14.133/21. AUTORIZAÇÃO: Secretaria de Gestão. RATIFICAÇÃO: Prefeito, em 27/05/2025.

PREFEITURA MUNICIPAL DE REMÍGIO
EXTRATO DE CONTRATO

OBJETO: SERVIÇOS EM INSTALAÇÃO DE AR CONDICIONADO,SERVIÇOS DE MANUTENÇÃO PREVENTIVA E CORRETIVA DE AR CONDICIONADO, PARA DIVERSOS SERVIÇOS DA PREFEITURA MUNICIPAL. FUNDAMENTO LEGAL: Dispensa de Licitação nº DV00034/2025, nos termos do Art. 75, inciso II, da Lei 14.133/21. DOTAÇÃO: Recursos não Vinculados de Impostos: 2010 – Secretaria de Gestão 04.122.2002.2002 – Manutenção das Atividades da Secretaria de Gestão 2040 – Secretaria de Saúde 10.301.2002.2009 – Manutenção das atividades da Secretaria de Saúde 2050 – Secretaria de Educação 12.361.1001.2010 – Manutenção das atividades do Ensino Fundamental 2060 – Secretaria de Transito 26.122.2002.2024 – Manutenção das Atividades da Secretaria de Transito 2070 – Secretaria de Desenvolvimento Social 08.122.1003.2025 – Manutenção das Atividades da Secretaria de Desenvolvimento Social 08.243.1003.2026 – Manutenção do Conselho Tutelar 2080 – Secretaria de Obras e Serviços Urbanos 15.122.2002.2028 – Manutenção das atividades da Secretaria de Obras e Serviços Urbanos 2090 – Secretaria de Agricultura e Meio Ambiente 20.122.2002.2029 – Manutenção das Atividades da Secretaria de Agricultura e Meio Ambiente 2120 – Secretaria de Cultura, Turismo e Desenvolvimento E 13.122.1005.2040 – Manutenção das Atividades da Secretaria de Cultura, Turismo e Desenv. 2130 – Secretaria de Esporte e Lazer 27.122.1005.2043 – Manutenção das Atividades da Secretaria de Esporte e Lazer 33.90.39.00.00 Outros serviços de Terceiros PJ FONTE :500. VIGÊNCIA: até o final do exercício financeiro de 2025. PARTES CONTRATANTES: Prefeitura Municipal de Remígio e: CT Nº 00159/2025 - 27.05.25 - 25.683.029 FRANCISCO XAVIER CLEMENTINO DE AGUIAR - CNPJ 25.683.029/0001-46 - R$ 59.510,00.

PREFEITURA MUNICIPAL DE SANTA LUZIA
EXTRATO DE CONTRATOS
ORIGEM: CREDENCIAMENTO Nº 00005/2025

CONTRATANTE: PREFEITURA MUNICIPAL DE SANTA LUZIA - PB, CNPJ N° 09.090.689/0001-67.
OBJETO: Credenciamento para Contratação de Serviços de Instalação e Manutenção de Equipamentos de Ar-Condicionado SPLIT para a Prefeitura Municipal de Santa Luzia - PB.
CONTRATO Nº 00157/2025 - CONTRATADA: EDGAR CIRILO DA SILVA, CNPJ: 13.160.529/0001-14. VALOR GLOBAL: R$ 89.153,00 (oitenta e nove mil, cento e cinquenta e três reais), vencendo nos seguintes itens: 01, 02, 03, 04, 05, 06, conforme proposta da vencedora anexa ao processo.
CONTRATO Nº 00158/2025 - CONTRATADA: WM ELETROCLIMA SERVICOS E COMERCIO LTDA, CNPJ: 45.267.145/0001-91. VALOR GLOBAL: R$ 89.153,00 (oitenta e nove mil, cento e cinquenta e três reais), vencendo nos seguintes itens: 01, 02, 03, 04, 05, 06, conforme proposta da vencedora anexa ao processo.
CONTRATO Nº 00159/2025 - CONTRATADA: 27.750.304 JOAO CIRILO DA SILVA NETO, CNPJ: 27.750.304/0001-22. VALOR GLOBAL: R$ 89.153,00 (oitenta e nove mil, cento e cinquenta e três reais), vencendo nos seguintes itens: 01, 02, 03, 04, 05, 06, conforme proposta da vencedora anexa ao processo.
PRAZO DE VIGÊNCIA DOS CONTRATOS: 22/05/2025 a 22/05/2026.
DATA DOS CONTRATOS: 22 de maio de 2025.
HENRY MALDINEY DE LIRA NÓBREGA
Prefeito Constitucional

PREFEITURA MUNICIPAL DE SANTA LUZIA
EXTRATO DE ATA DE REGISTRO DE PREÇOS Nº 00001/2025
PREGÃO ELETRÔNICO Nº 00019/2025

A Prefeitura do Município de Santa Luzia-PB, CNPJ Nº 09.090.689/0001-67, Endereço: Praça Estanislau de Medeiros, s/nº, Bairro Antônio Bento de Morais, nesta cidade de Santa Luzia - PB - CEP Nº 58.600-000. Representante: Henry Maldiney de Lira Nóbrega, brasileiro, casado, empresário, RG Nº 2.316.628 SSP/PB e CPF Nº 033.424.594-09, residente e domiciliado na Rua Geraldo Marinho, 259, Antônio Bento de Morais, Santa Luzia-PB, torna público o Extrato da Ata de Registro de Preços nº 00001/2025, nos termos da Lei nº 14.133/2021, Decreto Municipal n° 061, de 15 de abril de 2024, e as exigências estabelecidas neste edital, Lei Complementar Nº 123/06 e 147/2014, e, ainda, conforme a classificação da proposta apresentada no Pregão Eletrônico nº 00019/2025 que objetiva o Registro de Preços para Contratação de Estrutura Física (Som, Iluminação, Geradores, Palco, Grid, House, Banheiros Químicos e Outros), em comemoração à tradicional festividade junina do ano 2025 e outros eventos realizados pelo Município de Santa Luzia-PB; resolve registrar o preço nos seguintes termos: Órgão e/ou entidade integrante da presente Ata de Registro de Preços: PREFEITURA DO MUNICÍPIO DE SANTA LUZIA-PB, C.N.P.J. Nº.: 09.090.689/0001-67. VENCEDORES: 37.716.525 JOSE FELIPE MEDEIROS CABRAL, CNPJ: 37.716.525/0001-38, Item(s): 05, 29, Valor: R$ 87.400,00; ALEXANDRE LAURENTINO DA SILVA EIRELI, CNPJ: 11.500.957/0001-13, Item(s): 25, Valor: R$19.950,00; IMUNIZADORA JARDIM LTDA, CNPJ: 38.146.499/0001-12, Item(s): 24, Valor: R$ 123.000,00; J K DE MEDEIROS PROMOCOES E ENTRETENIMENTOS LTDA, CNPJ:14.909.605/0001-04, Item(s): 01, 02, 09, 13, 17, 18, 19, 31, 36, Valor: R$ 1.058.000,00; M. H. CHIANCA DE ARAUJO COMERCIO SERVICOS, CNPJ: 20.953.509/0001-66, Item(s): 03, 04, 06, 07, 10, 11, 12, 14, 16, 30, 37, 38, 39, Valor: R$ 1.465.000,00; MARIA ALICE DA NOBREGA OLIVEIRA, CNPJ: 37.999.116/0001-96, Item: 28, Valor: R$ 95.988,00; V K DA S NASCIMENTO, CNPJ: 27.621.197/0001-32, Item: 40, Valor: R$ 127.920,00; VISION PRIME LTDA, CNPJ: 45.094.261/0001-56, Item: 27, Valor: R$ 99.900,00; WERLISON MARIVAL LACERDA DANTAS, CNPJ: 06.863.079/0001-60, Item(s): 08, 20, 21, 22, 23, 26, 32, 33, 34, 35, Valor: R$ 384.860,00; ZERO OITO TRES SERVICOS, PRODUCOES E EVENTOS EIRELI, CNPJ: 26.551.425/0001-82, Item(s): 15, 41; Valor: R$ 188.400,00. DA VALIDADE: A Ata de Registro de Preços terá a vigência de 12 (doze) meses, considerados da data de publicação de seu extrato na imprensa oficial.

Santa Luzia/PB, 26 de maio de 2025
HENRY MALDINEY DE LIRA NÓBREGA
Prefeito

PREFEITURA MUNICIPAL DE SANTA LUZIA
EXTRATO DE CONTRATOS
ORIGEM: INEXIGIBILIDADE DE LICITAÇÃO Nº 00030/2025

CONTRATANTE: PREFEITURA MUNICIPAL DE SANTA LUZIA - PB, CNPJ N° 09.090.689/0001-67.
OBJETO: Credenciamento de empresas e profissionais especializados para prestação de serviços de consultas médicas, sessões de terapias, entre outros serviços da saúde para o Município de Santa Luzia/PB.
CONTRATO Nº 00109/2025 - CONTRATADA: ALMEIDA E VASCONCELOS SERVICOS MEDICOS ESPECIALIZADOS LTDA, CNPJ: 37.344.228/0001-09. VALOR GLOBAL: R$ 16.800,00 (dezesseis mil, oitocentos reais), vencendo no(s) seguinte(s) item(s): 01 - Cardiologia/Consulta, conforme proposta da vencedora anexa ao processo.
CONTRATO Nº 00110/2025 - CONTRATADA: CLINMAMA SERVICOS MEDICOS LTDA, CNPJ: 45.700.015/0001-09. VALOR GLOBAL: R$ 36.000,00 (trinta e seis mil reais), vencendo no(s) seguinte(s) item(s): 13 - Mastologia/Consulta, conforme proposta da vencedora anexa ao processo.
CONTRATO Nº 00111/2025 - CONTRATADA: ANDRE LUIZ DE OLIVEIRA SILVA & CIA LTDA, CNPJ: 32.227.914/0001-86. VALOR GLOBAL: R$ 46.800,00 (quarenta e seis mil, oitocentos reais), vencendo no(s) seguinte(s) item(s): 05 - Reumatologia/Consulta, conforme proposta da vencedora anexa ao processo.
CONTRATO Nº 00112/2025 - CONTRATADA: CLINICA DE OTORRINOLARINGOLOGIA S/S LTDA, CNPJ: 40.949.224/0001-69. VALOR GLOBAL: R$ 22.440,00 (vinte e dois mil, quatrocentos e quarenta reais), vencendo no(s) seguinte(s) item(s): 15 - Otorrino/Consulta, conforme proposta da vencedora anexa ao processo.
CONTRATO Nº 00113/2025 - CONTRATADA: TEOGENES BARBOSA DANTAS DE SOUZA, CNPJ: 29.748.768/0001-20. VALOR GLOBAL: R$ 36.000,00 (trinta e seis mil reais), vencendo no(s) seguinte(s) item(s): 08 - Gastroenterologia/Consulta, conforme proposta da vencedora anexa ao processo.
CONTRATO Nº 00114/2025 - CONTRATADA: ISABELA DIAS SERVICOS MEDICOS LTDA, CNPJ: 39.404.227/0001-38. VALOR GLOBAL: R$ 25.500,00 (vinte e cinco mil, e quinhentos reais), vencendo no(s) seguinte(s) item(s): 02 - Psiquiatria/Consulta, conforme proposta da vencedora anexa ao processo.
CONTRATO Nº 00115/2025 - CONTRATADA: CAMILA GONÇALVES PINHEIRO, CPF n° 087.915.324-50. VALOR GLOBAL: R$ 6.240,00 (seis mil, duzentos e quarenta reais), vencendo no(s) seguinte(s) item(s): 03 - Dermatologia/Consulta, conforme proposta da vencedora anexa ao processo.
CONTRATO Nº 00116/2025 - CONTRATADA: PALITOT & GALDINO SERVICOS MEDICOS LTDA, CNPJ: 42.237.840/0001-12. VALOR GLOBAL: R$ 45.000,00 (quarenta e cinco mil reais), vencendo no(s) seguinte(s) item(s): 11 - Oftalmologia/Consulta, conforme proposta da vencedora anexa ao processo.
CONTRATO Nº 00117/2025 - CONTRATADA: B & N ATIVIDADE MEDICA AMBULATORIAL E CIRURGICOS LTDA, CNPJ: 36.244.799/0001-09. VALOR GLOBAL: R$ 45.000,00 (quarenta e cinco mil reais), vencendo no(s) seguinte(s) item(s): 11 - Oftalmologia/Consulta, conforme proposta da vencedora anexa ao processo.
CONTRATO Nº 00118/2025 - CONTRATADA: DR. SERGIO JUNIOR LTDA, CNPJ: 51.807.646/0001-16. VALOR GLOBAL: R$ 16.800,00 (dezesseis mil, oitocentos reais), vencendo no(s) seguinte(s) item(s): 01 - Cardiologia/Consulta, conforme proposta da vencedora anexa ao processo.
CONTRATO Nº 00119/2025 - CONTRATADA: MAIA XAVIER SAUDE E BEM ESTAR LTDA, CNPJ: 29.748.462/0001-73. VALOR GLOBAL: R$ 6.240,00 (seis mil, duzentos e quarenta reais), vencendo no(s) seguinte(s) item(s): 03 - Dermatologia/Consulta, conforme proposta da vencedora anexa ao processo.
CONTRATO Nº 00120/2025 - CONTRATADA: HARMONIA MED SERVICOS EM SAUDE LTDA, CNPJ n° 32.214.377/0001-30. VALOR GLOBAL: R$ 29.750,00 (vinte e nove mil, setecentos e cinquenta reais), vencendo no(s) seguinte(s) item(s): 06 - Neurologia/Consulta, conforme proposta da vencedora anexa ao processo.
CONTRATO Nº 00121/2025 - CONTRATADA: HELITA BEZERRA FREITAS LTDA, CNPJ: 45.734.156/0001-34. VALOR GLOBAL: R$ 84.000,00 (oitenta e quatro mil reais), vencendo no(s) seguinte(s) item(s): 04 - Ginecologia/ Consulta, conforme proposta da vencedora anexa ao processo.
CONTRATO Nº 00122/2025 - CONTRATADA: MACF SERVICOS MEDICOS LTDA, CNPJ: 49.908.394/0001-70. VALOR GLOBAL: R$ 25.500,00 (vinte e cinco mil, quinhentos reais), vencendo no(s) seguinte(s) item(s): 02 - Psiquiatria/Consulta, conforme proposta da vencedora anexa ao processo.
CONTRATO Nº 00123/2025 - CONTRATADA: PALMEIRA SERVICOS MEDICOS LTDA, CNPJ n° 45.015.854/0001-80. VALOR GLOBAL: R$ 29.750,00 (vinte e nove mil, setecentos e cinquenta reais), vencendo no(s) seguinte(s) item(s): 06 - Neurologia/Consulta, conforme proposta da vencedora anexa ao processo.
CONTRATO Nº 00124/2025 - CONTRATADA: CLINICA MEDICA DRA MAXROSE FERREIRA MOURA FREITAS LTDA, CNPJ: 21.516.473/0001-16. VALOR GLOBAL: R$ 6.240,00 (seis mil, duzentos e quarenta reais), vencendo no(s) seguinte(s) item(s): 03 - Dermatologia/Consulta, conforme proposta da vencedora anexa ao processo.
CONTRATO Nº 00125/2025 - CONTRATADA: 53.835.281 LTDA (APOLONIO P. DE QUEIROZ), CNPJ: 53.835.281/0001-69. VALOR GLOBAL: R$ 29.750,00 (vinte e nove mil, setecentos e cinquenta reais), vencendo no(s) seguinte(s) item(s): 06 - Neurologia/Consulta, conforme proposta da vencedora anexa ao processo.
CONTRATO Nº 00126/2025 - CONTRATADA: ORTOMED CLINICA ESPECIALIZADA LTDA, CNPJ: 10.714.599/0001-89. VALOR GLOBAL: R$ 42.000,00 (quarenta e dois mil reais), vencendo no(s) seguinte(s) item(s): 07 - Ortopedia/Consulta, conforme proposta da vencedora anexa ao processo.
CONTRATO Nº 00127/2025 - CONTRATADA: LUCAS SERVICOS MEDICOS LTDA, CNPJ: 54.807.691/0001-69. VALOR GLOBAL: R$ 22.440,00 (vinte e dois mil, quatrocentos e quarenta reais), vencendo no(s) seguinte(s) item(s): 15 - Otorrino/Consulta, conforme proposta da vencedora anexa ao processo.
CONTRATO Nº 00128/2025 - CONTRATADA: DUARTE & DUARTE SERVICOS MEDICOS E HOSPITALARES LTDA, CNPJ: 34.332.949/0001-00. VALOR GLOBAL: R$ 42.000,00 (quarenta e dois mil reais), vencendo no(s) seguinte(s) item(s): 07 - Ortopedia/Consulta, conforme proposta da vencedora anexa ao processo.
CONTRATO Nº 00129/2025 - CONTRATADA: CLINICA DR JOAO GILBERTO SERVICOS MEDICOS LTDA, CNPJ n° 50.008.056/0001-60. VALOR GLOBAL: R$ 16.800,00 (dezesseis mil, e oitocentos reais), vencendo no(s) seguinte(s) item(s): 01 - Cardiologia/Consulta, conforme proposta da vencedora anexa ao processo.
CONTRATO Nº 00130/2025 - CONTRATADA: CLINFORT CLINICA MEDICA LTDA, CNPJ: 43.305.238/0001-38. VALOR GLOBAL: R$ 6.240,00 (seis mil, duzentos e quarenta reais), vencendo no(s) seguinte(s) item(s): 03 - Dermatologia/Consulta, conforme proposta da vencedora anexa ao processo.
CONTRATO Nº 00131/2025 - CONTRATADA: BRUNNA EMANNUELLY NOBREGA DA SILVA, CPF n° 109.424.934-35. VALOR GLOBAL: R$ 285.000,00 (duzentos e oitenta e cinco mil reais), vencendo no(s) seguinte(s) item(s): 23 - Terapeuta Ocupacional, conforme proposta da vencedora anexa ao processo.
CONTRATO Nº 00132/2025 - CONTRATADA: PERLA GADELHA MEDEIROS LIMA, CPF n° 607.041.792-53. VALOR GLOBAL: R$ 36.000,00 (trinta e seis mil reais), vencendo no(s) seguinte(s) item(s): 10 - Endocrinologia/Consulta, conforme proposta da vencedora anexa ao processo.
CONTRATO Nº 00133/2025 - CONTRATADA: CLINICA DE CIRURGIA DE CAMPINA GRANDE LTDA, CNPJ: 70.104.336/0001-80. VALOR GLOBAL: R$ 72.000,00 (setenta e dois mil reais), vencendo no(s) seguinte(s) item(s): 16 - Angiologia/Consulta, conforme proposta da vencedora anexa ao processo.
CONTRATO Nº 00134/2025 - CONTRATADA: S P DANTAS E LIMA LTDA, CNPJ: 55.434.082/0001-74. VALOR GLOBAL: R$ 36.000,00 (trinta e seis mil reais), vencendo no(s) seguinte(s) item(s): 12 - Geriatria/Consulta, conforme proposta da vencedora anexa ao processo.
PRAZO DE VIGÊNCIA DOS CONTRATOS: 12 (doze) meses, 07/05/2025 a 07/05/2026.
DATA DOS CONTRATOS: 07 de maio de 2025.
HENRY MALDINEY DE LIRA NÓBREGA
Prefeito Constitucional

PREFEITURA MUNICIPAL DE SÃO JOÃO DO TIGRE
EXTRATO DE CONTRATO

OBJETO: CONTRATAÇÃO DE EMPRESA PARA O FORNECIMENTO DE 16 TABLETS PARA USO DE APLICATIVO QUE FAZ A CONEXÃO DOS AGENTES DA SAÚDE E GESTÃO DO MUNICÍPIO. FUNDAMENTO LEGAL: Dispensa de Licitação nº DV00013/2025, nos termos do Art. 75, inciso II, da Lei 14.133/21. DOTAÇÃO: Recursos Próprios do Município de São João do Tigre: 04.000 SECRETARIA DE SAUDE 2052 MANUTENÇÃO DAS ATIVIDADES DA SECRETARIA DE SAÚDE 4490.52 00 EQUIPAMENTOS E MATERIAL PERMANENTE 10.000 FUNDO MUNICIPAL DE SAUDE 2025 MANTER A VIGILANCIA EPIDEMIOLOGICA 2059 MANUTENÇÃO DAS AÇÕES DO PMAQ 2022 MANUTENÇÃO DO PSF – SAUDE DA FAMILIA 4490.52 00 EQUIPAMENTOS E MATERIAL PERMANENTE. VIGÊNCIA: até o final do exercício financeiro de 2025. PARTES CONTRATANTES: Prefeitura Municipal de São João do Tigre e: CT Nº 04601/2025 - 14.05.25 - SYSVALE SOFTGROUP TECNOLOGIA LTDA - ME - R$ 30.524,80.

PREFEITURA MUNICIPAL DE SÃO JOÃO DO TIGRE
ADJUDICAÇÃO E RATIFICAÇÃO
DISPENSA Nº DV00012/2025

Nos termos dos elementos constantes da respectiva Exposição de Motivos que instrui o processo e observado o parecer da Assessoria Jurídica, referente a Dispensa de Licitação nº DV00012/2025, fundamentada no Art. 75, inciso II, da Lei 14.133/21, que objetiva: CONTRATAÇÃO DE EMPRESA ESPECIALIZADA EM SISTEMAS DE INFORMATIZAÇÃO DA SAÚDE PÚBLICA JUNTO A SECRETARIA DE SAÚDE DA PREFEITURA MUNICIPAL DE SÃO JOÃO DO TIGRE–PB; ADJUDICO o seu objeto e RATIFICO o correspondente procedimento em favor de: SYSVALE SOFTGROUP TECNOLOGIA LTDA – ME - R$ 49.500,00.

São João do Tigre - PB, 12 de Maio de 2025
MARCIO ALEXANDRE LEITE
Prefeito

PREFEITURA MUNICIPAL DE SÃO JOÃO DO TIGRE
EXTRATO DE CONTRATO

OBJETO: CONTRATAÇÃO DE EMPRESA ESPECIALIZADA EM SISTEMAS DE INFORMATIZAÇÃO DA SAÚDE PÚBLICA JUNTO A SECRETARIA DE SAÚDE DA PREFEITURA MUNICIPAL DE SÃO JOÃO DO TIGRE–PB. FUNDAMENTO LEGAL: Dispensa de Licitação nº DV00012/2025, nos termos do Art. 75, inciso II, da Lei 14.133/21. DOTAÇÃO: Recursos não Vinculados de Impostos: 04.000 SECRETARIA DE SAUDE – 10 301 2006 2052 MANUTENÇÃO DAS ATIVIDADES DA SECRETARIA DE SAÚDE – 184 3.3.90.39 00 1.600.0000 OUTROS SERVIÇOS DE TERCEIROS – PESSOA JURÍDICA.. VIGÊNCIA: até 12/05/2026. PARTES CONTRATANTES: Prefeitura Municipal de São João do Tigre e: CT Nº 04101/2025 - 12.05.25 - SYSVALE SOFTGROUP TECNOLOGIA LTDA - ME - R$ 49.500,00.

PREFEITURA MUNICIPAL DE SÃO JOSÉ DO BREJO DO CRUZ
AVISO DE CREDENCIAMENTO Nº 001/2025
PROCESSO ADMINISTRATIVO n° 022/ 2025
FUNDAMENTO LEGAL: Lei nº 14.133/2021, art. 74, IV

A Comissão de Contratação do Município de São José do Brejo do Cruz/ PB vem a público comunicar que, a partir do dia 29 de maio de 2025, nos sites: www.saojosedobrejodocruz.pb.gov.br, www.pncp.gov.br e www.portaldecompraspublicas.com.br, será disponibilizado o Edital para o Credenciamento de serviços de diária de lavador de veículos e máquinas pesadas.
Os requerimentos e documentos de habilitação PARA CREDENCIAMENTO serão enviados para o e-mail: contratacaodiretapmsjbc@saojosedobrejodocruz.pb.gov.br, a partir do dia 04 de junho de 2025, ficando o presente credenciamento aberto permanentemente para os possíveis interessados.
Maiores informações serão fornecidas pelo e-mail: licitacao@saojosedobrejodocruz.pb.gov.br.

São José do Brejo do Cruz/ PB, 28 de maio de 2025
Genilda Saraiva de Andrade
Presidente

PREFEITURA MUNICIPAL DE SÃO JOSÉ DO BREJO DO CRUZ
AVISO DE LICITAÇÃO

PROCESSO ADMINISTRATIVO n° 013/2025; PREGÃO ELETRÔNICO nº 015/2025; FUNDAMENTO LEGAL: Lei nº 14.133/2021; ORÇAMENTO: Sigiloso; CRITÉRIO DE JULGAMENTO: menor preço; ADJUDICAÇÃO: por item; MODO DE DISPUTA: aberto; PREFERÊNCIA ME/EPP/EQUIPARADAS: Sim; REGIONALIZAÇÃO: Sim, empresas localizadas no Estado da Paraíba.
A Comissão de Contratação do Município de São José do Brejo do Cruz/ PB vem a público comunicar que no dia 29 de maio de 2025, nos sites: www.pncp.gov.br, www.saojosedobrejodocruz.pb.gov.br e http://www.portaldecompraspublicas.com.br será disponibilizado o Edital de Licitação, destinado ao Registro de preços para possível aquisição gradativa de equipamentos e materiais de Tecnologia da Informação e Comunicação - TIC.
A sessão de realização da Licitação ocorrerá no dia 12 de junho de 2025, às 08:00 horas (horário de Brasília), no site http://www.portaldecompraspublicas.com.br.
Maiores informações serão fornecidas através do e-mail: licitacao@saojosedobrejodocruz.pb.gov.br.

São José do Brejo do Cruz/ PB, 28 de maio de 2025
Genilda Saraiva de Andrade
Presidente

PREFEITURA MUNICIPAL DE SÃO JOSÉ DO BREJO DO CRUZ
AVISO DE LICITAÇÃO

PROCESSO ADMINISTRATIVO n° 015/2025; PREGÃO ELETRÔNICO nº 016/2025;
FUNDAMENTO LEGAL: Lei nº 14.133/2021; ORÇAMENTO: Sigiloso; CRITÉRIO DE JULGAMENTO: menor preço; ADJUDICAÇÃO: por item; MODO DE DISPUTA: aberto; PREFERÊNCIA ME/EPP/EQUIPARADAS: Sim; REGIONALIZAÇÃO: Não.
A Comissão de Contratação do Município de São José do Brejo do Cruz/ PB vem a público comunicar que no dia 29 de maio de 2025, nos sites: www.pncp.gov.br, www.saojosedobrejodocruz.pb.gov.br e http://www.portaldecompraspublicas.com.br será disponibilizado o Edital de Licitação, destinado ao Registro de preços para possível aquisição gradativa de material de expediente.
A sessão de realização da Licitação ocorrerá no dia 11 de junho de 2025, às 08:00 horas (horário de Brasília), no site http://www.portaldecompraspublicas.com.br.
Maiores informações serão fornecidas através do e-mail: licitacao@saojosedobrejodoc

PREFEITURA MUNICIPAL DE SÃO JOÃO DO TIGRE
ADJUDICAÇÃO E RATIFICAÇÃO
DISPENSA Nº DV00013/2025

Nos termos dos elementos constantes da respectiva Exposição de Motivos que instrui o processo e observado o parecer da Assessoria Jurídica, referente a Dispensa de Licitação nº DV00013/2025, fundamentada no Art. 75, inciso II, da Lei 14.133/21, que objetiva: CONTRATAÇÃO DE EMPRESA PARA O FORNECIMENTO DE 16 TABLETS PARA USO DE APLICATIVO QUE FAZ A CONEXÃO DOS AGENTES DA SAÚDE E GESTÃO DO MUNICÍPIO; ADJUDICO o seu objeto e RATIFICO o correspondente procedimento em favor de: SYSVALE SOFTGROUP TECNOLOGIA LTDA – ME - R$ 30.524,80.

São João do Tigre - PB, 14 de Maio de 2025

MARCIO ALEXANDRE LEITE
Prefeito

PREFEITURA MUNICIPAL DE SÃO JOSÉ DE ESPINHARAS
RESULTADO DA DISPENSA Nº 00005/2025 – LEI Nº 14.133/2021

A Prefeitura Municipal de São José de Espinharas/PB, em conformidade com Art. 75, inciso II– da Lei Federal n. º 14.133/2021, torna público o RESULTADO DA DISPENSA Nº00005/2025, que tem como objeto: Para Contratação de empresa para prestação de serviços de digitalização de todas as despesas e documentos gerados no ano de 2025, e locação de softwares de busca de documentos digitalizados para a Prefeitura Municipal de São José de Espinharas/PB. Licitante classificada que ofertaram menor preço: - ARGEPRO SOLUCOES PARA ADMINISTRACAO PUBLICA LTDA – CNPJ Nº 30.975.474/0001-10, valor: R$ 34.800,00 (Trinta e quatro mil e oitocentos reais), vencedora. A referida empresa apresentou documentações, conforme solicitado via-e-mail e edital. Outros esclarecimentos no setor de licitação na Praça Bossuet Wanderley, 61 - Centro - São José de Espinharas – PB.

São José de Espinharas- PB, 28 de Maio de 2025

JOSÉ MATHEUS PAULO MORAIS
AGENTE DE CONTRATAÇÃO

PREFEITURA MUNICIPAL DE SERRA BRANCA
AVISO DE LICITAÇÃO
PREGÃO ELETRÔNICO Nº 00008/2025

Torna público que fará realizar através do Pregoeiro Oficial e Equipe de Apoio, sediada na R/ Raul da Costa Leão, 196 - Centro - Serra Branca - PB, por meio do site www.portaldecompraspublicas.com.br, licitação modalidade Pregão Eletrônico, do tipo menor preço, visando formar Sistema de Registro de Preços objetivando contratações futuras, para: LOCAÇÃO DE VEÍCULOS PESADOS E MÁQUINAS, PARA ATENDER AS NECESSIDADES DO MUNICÍPIO DE SERRA BRANCA/PB. Abertura da sessão pública: 10:00 horas do dia 13 de Junho de 2025. Início da fase de lances: 10:01 horas do dia 13 de Junho de 2025. Referência: horário de Brasília - DF. Recursos: previstos no orçamento vigente. Fundamento legal: Lei Federal nº 14.133/21; Lei Complementar nº 123/06; Decreto Federal nº 11.462/23; Instrução Normativa nº 73 SEGES/ME/22; e legislação pertinente, consideradas as alterações posteriores das referidas normas. Informações: das 08:00 as 12:00 horas e das 14:00 as 18:00 dos dias úteis, no endereço supracitado. E-mail: cplserrabrancapb@gmail.com. Edital: http://www.serrabranca.pb.gov.br/; www.tce.pb.gov.br; www.portaldecompraspublicas.com.br; www.gov.br/pncp.

Serra Branca - PB, 28 de Maio de 2025

GYANNA LYS ALMEIDA DE SOUSA TORREÃO
Pregoeiro Oficial

PREFEITURA MUNICIPAL DE SERRA BRANCA
AVISO DE LICITAÇÃO
PREGÃO ELETRÔNICO Nº 00010/2025

Torna público que fará realizar através do Pregoeiro Oficial e Equipe de Apoio, sediada na R/ Raul da Costa Leão, 196 - Centro - Serra Branca - PB, por meio do site www.portaldecompraspublicas.com.br, licitação modalidade Pregão Eletrônico, do tipo menor preço, visando formar Sistema de Registro de Preços objetivando contratações futuras, para: AQUISIÇÃO DE INSUMOS HOSPITALARES PARA ATENDER AS NECESSIDADES DA ADMINISTRAÇÃO MUNICIPAL DE SERRA BRANCA/PB. Abertura da sessão pública: 14:00 horas do dia 12 de Junho de 2025. Início da fase de lances: 14:01 horas do dia 12 de Junho de 2025. Referência: horário de Brasília - DF. Recursos: previstos no orçamento vigente. Fundamento legal: Lei Federal nº 14.133/21; Lei Complementar nº 123/06; Decreto Federal nº 11.462/23; Instrução Normativa nº 73 SEGES/ME/22; e legislação pertinente, consideradas as alterações posteriores das referidas normas. Informações: das 08:00 as 12:00 horas e das 14:00 as 18:00 dos dias úteis, no endereço supracitado. E-mail: cplserrabrancapb@gmail.com. Edital: http://www.serrabranca.pb.gov.br/; www.tce.pb.gov.br; www.portaldecompraspublicas.com.br; www.gov.br/pncp.

Serra Branca - PB, 28 de Maio de 2025

GYANNA LYS ALMEIDA DE SOUSA TORREÃO
Pregoeiro Oficial

PREFEITURA MUNICIPAL DE SERRA GRANDE
AVISO DE LICITAÇÃO
PREGAO ELETRONICO: 031/2025

A Prefeitura Municipal de Serra Grande – PB, torna público a licitação sob modalidade Pregão Eletrônico, do tipo menor preço por ITEM, para: Aquisição parcelada de material permanente (móveis e eletrodomésticos) para atender as necessidades das secretarias municipais de Serra Grande – PB, conforme especificações no edital.

Data e horário do início da disputa: 09:00hs/ min (Horário de Brasília), do dia 12/06/2025.

Fundamento legal: Lei 14.133/21 e subsidiárias.

LOCAL: Portal de Compras Públicas – www.portaldecompraspublicas.com.br.

Modo de Disputa: Aberto e fechado.

Edital: https://www.gov.br/ pncp/pt-br, Portal Compras Públicas e TCE/PB e no cplserragrande@gmail.com, todos os dias úteis das 08h00min às 12h00min.

Serra Grande-PB, 28 de maio de 2025

JOSE ANDRESON FILHO
DIRETOR INTERNO DE LICITAÇÃO

PREFEITURA MUNICIPAL DE SERRA GRANDE
AVISO DE LICITAÇÃO
PREGAO PRESENCIAL: 032/2025

A Prefeitura Municipal de Serra Grande – PB, torna público a licitação sob modalidade Pregão Presencial, do tipo menor preço por ITEM, para: Contratação de terceiros para prestação de serviços de lavagens através de lava-jato, limpezas e lubrificações nos veículos e máquinas pesadas pertencentes a frota da Prefeitura Municipal de Serra Grande - PB, conforme especificações no edital, conforme especificações no edital.

Data e horário: 13/06/2025, 08:00hs/ min.

Fundamento legal: Lei 14.133/21 e subsidiárias.

LOCAL: Sala de Licitação, sede da Prefeitura Municipal de Serra Grande-PB.

Edital: TCE/PB e no cplserragrande@gmail.com, todos os dias úteis das 08h00min às 12h00min

Serra Grande-PB, 28 de maio de 2025

JOSE ANDRESON FILHO
DIRETOR INTERNO DE LICITAÇÃO

PREFEITURA MUNICIPAL DE SERTÃOZINHO
AVISO DE EDITAL
Leilão n.º 001/2025

A PREFEITURA MUNICIPAL DE SERTÃOZINHO-PB, através de sua Comissão de Licitação, torna público para conhecimento dos interessados, que realizará no dia 18/06/2025 às 15h00min Leilão Público de bens móveis inservíveis e antieconômicos para o Município, conforme Edital de Leilão nº 001/2025 nas modalidades: presencial, na sede da Prefeitura Municipal, localizada na Rua Dirson Andrade, Nº 103 Centro - CEP: 58.268-000, e online, através do site marcotulioleiloes.com.br. O Leilão está amparado pela Lei Federal 14.133/21 e será conduzido pelo Leiloeiro Oficial o Senhor Marco Túlio Montenegro Cavalcanti Dias, JUCEP N.º 10/2014, contratado através de Credenciamento Nº 00001/2025, processo administrativo nº 250324CD00001, Contrato nº: 00114/2025. Maiores informações: no horário das 08:00 as 12:00 horas dos dias úteis, no endereço supracitado e/ou com o Leiloeiro Oficial (83) 98787-8175 ou email: marcotulio@marcotulioleiloes.com.br.

Sertãozinho-PB, 27 de maio de 2025

Ronaldo Nogueira Vieira
Prefeito Constitucional

PREFEITURA MUNICIPAL DE TACIMA
AVISO DE CANCELAMENTO
PREGÃO ELETRÔNICO Nº 00018/2025

A Pregoeira Oficial comunica o cancelamento da sessão pública das 09:00h do dia 29 de maio de 2025, destinada ao recebimento das propostas relativas ao Pregão Eletrônico nº 00018/2025, que objetiva: Aquisição de mobiliário para atender às necessidades estruturais e funcionais dos diversos órgãos públicos do município de Tacima/PB, com o intuito de melhorar o ambiente de trabalho, a qualidade do atendimento ao cidadão e a preservação do patrimônio público. Justificativa: Razões de interesse público para adequação do Edital. Informações: no horário das 07:30 as 11:30 horas dos dias úteis, no seguinte endereço - Praça Joao Ferreira da Silva, 366 - Centro - Tacima - PB. E-mail: prefeituradetacimapb@gmail.com.

Tacima - PB, 23 de maio de 2025

SHEILA DE ARAÚJO PEREIRA
Pregoeira Oficial

PREFEITURA MUNICIPAL DE VÁRZEA
AVISO DE JULGAMENTO DE IMPUGNAÇÃO
PREGÃO ELETRÔNICO Nº 00023/2025

O Pregoeiro do Município de Várzea/PB, no uso de suas atribuições informa aos interessados o Julgamento da Impugnação do Edital do Pregão Eletrônico Nº 00023/2025, que tem como objeto AQUISIÇÃO DE EQUIPAMENTOS DE INFORMÁTICA, ÁUDIO E VÍDEO, DESTINADOS ÀS ATIVIDADES DE TODAS AS SECRETARIAS DO MUNICÍPIO DE VÁRZEA – PB, sendo o pedido de Impugnação da empresa MICROTÉCNICA INFORMÁTICA LTDA, inscrita no CNPJ sob o nº 01.590.728/0009-30 INDEFERIDO nos termos do julgamento da impugnação, mantendo a data de realização do certame assim como todos os itens do edital. Outros esclarecimentos poderão ser fornecidos no setor de licitação com sede na com sede na Rua Manoel Dantas, 279, Bairro Centro, nesta cidade de Várzea – PB.

Várzea/PB – 27 de maio de 2025

Isleno Souto Medeiros
Pregoeiro

COMPANHIA DE DESENVOLVIMENTO DA PARAÍBA — GOVERNO DA PARAÍBA

CNPJ(MF) Nº 09.123.027/0001-46
JOÃO PESSOA-PARAÍBA

EDITAL DE CONVOCAÇÃO PARA ASSEMBLEIA GERAL EXTRAORDINÁRIA

Pelo presente Edital, convidamos os acionistas da COMPANHIA DE DESENVOLVIMENTO DA PARAÍBA-CINEP, a se reunirem em Assembleia Geral Extraordinária, em primeira convocação, às 08:30 horas do dia 06 de junho de 2025 na modalidade vídeo conferência através da plataforma digital MEET, quando serão tratados os seguintes assuntos: I- Alteração nos Artigos 13 e 14, § único; 16 e ss; 25 inciso IV do Estatuto Social da Cinep; AVISO AOS ACIONISTAS: Comunicamos aos senhores acionistas que os documentos os quais se refere o Art. 133 da Lei 6.404/76 e legislação complementar se encontram à disposição na sede social da Empresa localizada na Rua Feliciano Cirne, 50 – Jaguaribe, João Pessoa-PB.

João Pessoa, 27 de maio de 2025

RÔMULO SOARES POLARI FILHO
Diretor Presidente-CINEP

PODER JUDICIÁRIO
TRIBUNAL DE JUSTIÇA DA PARAÍBA
PREGOEIRO E EQUIPE DE APOIO

AVISO DE EDITAL
PREGÃO ELETRÔNICO Nº 90008/2025
Edital 008/2025

O TJ-PB, através do Pregoeiro, torna público, que realizará procedimento licitatório na citada licitação, no dia 13 de junho de 2025 às 09:00 horas, cujo objeto é Contratação de empresa especializada na prestação de serviços de locação de veículos (Locadora), sem condutor, sem fornecimento de combustível, com quilometragem livre, com seguro proteção total (veículo, terceiro e condutor e passageiro) sem franquia e com manutenção preventiva e corretiva, serviço de borracharia, funilaria e pintura. , conforme quantitativo, especificações e exigências estabelecidas neste edital e seus anexo Demais esclarecimentos ou a obtenção do edital poderão ser atendidos por meio da plataforma Eletrônica do Governo Federal: http://www.comprasnet.gov.br UASG 926222,, ou através do tel: (83) 9-9400-8910 ou 3219-9417, ou preferencialmente, pelo e-mail prege@tjpb.jus.br, e no sítio do TJ-PB: www.tjpb.jus.br

João Pessoa, 28 de maio de 2025

Nélson de Espíndola Vasconcelos
Pregoeiro

GOVERNO DA PARAÍBA

SECRETARIA DE ESTADO DA ADMINISTRAÇÃO
DIRETORIA EXECUTIVA DA CENTRAL DE COMPRAS
GERÊNCIA EXECUTIVA DE LICITAÇÃO

AVISO DE LICITAÇÃO
PREGÃO ELETRÔNICO Nº 080/2025
PROCESSO Nº 19.000.000007.2025

OBJETO/ÓRGÃO: REGISTRO DE PREÇOS PARA AQUISIÇÃO DE MATERIAL MÉDICO HOSPITALAR PARA DIAGNÓSTICO, destinado à SECRETARIA DE ESTADO DA SAÚDE - SES, conforme edital e anexos.

DATA E HORÁRIO: 11/06/2025 às 09h00 (horário de Brasília).

PLATAFORMA ELETRÔNICA: https://www.gov.br/compras - (compras.gov.br) UASG Nº 925302

Processo no COMPRAS.GOV.BR nº 900802025

O GOVERNO DO ESTADO DA PARAÍBA, através da Secretaria de Estado da Administração pública, para conhecimento dos interessados que, nos termos da Lei nº 14.133/2021, e demais legislações aplicáveis, realizará a licitação em epígrafe.

Maiores informações, inclusive sobre o Edital, poderão ser obtidas pelos sites https://www.gov.br/compras, www.centraldecompras.pb.gov.br, ou através do e-mail: gelic03@centraldecompras.pb.gov.br. A Gerência de Licitação é localizada na Av. João da Mata, S/N, Bloco III, 1º andar, Jaguaribe, Centro Administrativo Estadual, CEP 58015-020, João Pessoa – PB. Tel. (83) 3208-9839.

Cadastro da CGE nº 25-01170-7

João Pessoa, data da assinatura eletrônica

Diego de Almeida Santos
Gerente Executivo de Licitação

CIA DE ÁGUA E ESGOTOS DA PARAIBA - CAGEPA JOAO PESSOA - CNPJ/CPF Nº 09.123.654/0001-87 Torna público que solicitou a SUDEMA - Superintendência de Administração do Meio Ambiente, SIGMA-LI-OBRAS CIVIS-LI=LP Nº 1255/2025 = PROC. Nº 2025-001008=SISTEMA INTEGRADO DE ABASTECIMENTO DE ÁGUA = CÓDIGO: 56.68.143 = VAZÃO: 247,43M³/H=L/AT: MUNICÍPIOS DE SOLÂNEA, BANANEIRAS, ARARA E CASSERENGUE-PB. SOLANEA-PB. Processo: 2025-003525/TEC/LI-0163.

GOVERNO DA PARAÍBA

SECRETARIA DE ESTADO DA ADMINISTRAÇÃO
DIRETORIA EXECUTIVA DA CENTRAL DE COMPRAS
GERÊNCIA EXECUTIVA DE LICITAÇÃO

AVISO DE LICITAÇÃO
PREGÃO ELETRÔNICO Nº 089/2025
PROCESSO Nº 15.000.000097.2024

OBJETO/ÓRGÃO: AQUISIÇÃO DE RAÇÃO PARA SEMOVENTES CÃES DA PMPB PARA O ANO DE 2025 (RAÇÃO CANINA SUPER PREMIUM ADULTO E FILHOTE), destinado à POLÍCIA MILITAR DA PARAÍBA - PMPB, conforme edital e anexos.

DATA E HORÁRIO: 11/06/2025 às 09h00 (horário de Brasília).

PLATAFORMA ELETRÔNICA: https://www.gov.br/compras - (compras.gov.br) UASG Nº 925302

Processo no COMPRAS.GOV.BR nº 900892025

O GOVERNO DO ESTADO DA PARAÍBA, através da Secretaria de Estado da Administração pública, para conhecimento dos interessados que, nos termos da Lei nº 14.133/2021, e demais legislações aplicáveis, realizará a licitação em epígrafe.

Maiores informações, inclusive sobre o Edital, poderão ser obtidas pelos sites https://www.gov.br/compras, www.centraldecompras.pb.gov.br, ou através do e-mail: gelic02@centraldecompras.pb.gov.br. A Gerência de Licitação é localizada na Av. João da Mata, S/N, Bloco III, 1º andar, Jaguaribe, Centro Administrativo Estadual, CEP 58015-020, João Pessoa – PB. Tel. (83) 3208-9839.

Cadastro da CGE nº 25-01107-1

João Pessoa, data da assinatura eletrônica

Diego de Almeida Santos
Gerente Executivo de Licitação

GOVERNO DA PARAÍBA

SECRETARIA DE ESTADO DA ADMINISTRAÇÃO
DIRETORIA EXECUTIVA DA CENTRAL DE COMPRAS
GERÊNCIA EXECUTIVA DE LICITAÇÃO

AVISO DE LICITAÇÃO
PREGÃO ELETRÔNICO Nº 093/2025
PROCESSO Nº 19.000.000015.2025

OBJETO/ÓRGÃO: REGISTRO DE PREÇOS PARA AQUISIÇÃO DE MATERIAIS PARA MANUTENÇÃO PREDIAL (ITENS PARA PINTURA), destinado à SEG, SEAP e SES, conforme edital e anexos.

DATA E HORÁRIO: 11/06/2025 às 09h00 (horário de Brasília).

PLATAFORMA ELETRÔNICA: https://www.gov.br/compras - (compras.gov.br) UASG Nº 925302

Processo no COMPRAS.GOV.BR nº 900932025

O GOVERNO DO ESTADO DA PARAÍBA, através da Secretaria de Estado da Administração pública, para conhecimento dos interessados que, nos termos da Lei nº 14.133/2021, e demais legislações aplicáveis, realizará a licitação em epígrafe.

Maiores informações, inclusive sobre o Edital, poderão ser obtidas pelos sites https://www.gov.br/compras, www.centraldecompras.pb.gov.br, ou através do e-mail: gelic06@centraldecompras.pb.gov.br. A Gerência de Licitação é localizada na Av. João da Mata, S/N, Bloco III, 1º andar, Jaguaribe, Centro Administrativo Estadual, CEP 58015-020, João Pessoa – PB. Tel. (83) 3208-9839.

Cadastro da CGE nº 25-01177-5

João Pessoa, data da assinatura eletrônica

Diego de Almeida Santos
Gerente Executivo de Licitação

POLÍCIA CIVIL — POLÍCIA CIVIL DELEGACIA-GERAL — GOVERNO DA PARAÍBA

AVISO DE LICITAÇÃO
CONCORRÊNCIA ELETRÔNICA Nº 005/2025
PROCESSO Nº 38.000.000051.2025
REGISTRO NA CGE: 25-01022-1

O GOVERNO DO ESTADO DA PARAÍBA, através da Polícia Civil - PCPB, com sede à av. Hilton Souto Maior, sn, Mangabeira, João Pessoa-PB, torna público para conhecimento dos interessados que, nos termos da Lei nº 14.133 de 2021, realizará, no dia 18/06/2025, às 09:30 horas, na plataforma eletrônica < https://www.gov.br/compras >, UASG nº 930221, processo nº 9005/2025, licitação para a contratação de empresa de engenharia para reforma da delegacia municipal da cidade de Malta - PB.

Mais informações, cópia completa do edital e seus anexos poderão ser obtidas no sítio < https://www.gov.br/compras, https://centraldecompras.pb.gov.br/appls/sgc/edital.nsf/Web?OpenAgent, https://tramita.tce.pb.gov.br/tramita/pages/main.jsf > ou solicitadas pelo e-mail < licitacao.pcpb@gmail.com >.

João Pessoa-PB, 27 de maio de 2025

HUGO PEREIRA LUCENA
Diretor de Planejamento - PCPB

SINDICATO DOS EMPREGADOS EM EMPRESAS DE SEGURANÇA VIGILÂNCIA DO ESTADO DA PARAIBA – SEESVEP/SINDVIG – PB CONVOCAÇÃO DE ASSEMBLÉIA GERAL EXTRAORDINÁRIA

O Presidente da Entidade Supra, no uso das atribuições que lhe são conferidas pelo Estatuto Social e Legislação Sindical vigente, vem através deste edital, convocar todos os trabalhadores da empresa **INTERFORT SEGURANÇA PRIVADA,** abrangidos pelo sindicato profissional, para participarem da Assembleia Geral Extraordinária a serem realizadas na **cidade de João Pessoa – PB** no dia **06/06/2025**, em 1º convocação as 09:00hs, com quórum estatutário, ou as 09:30hs, em 2º convocação, com qualquer número de interessados presentes na Rua Sinésio Guimarães, Nº 1001 Torre, João Pessoa - PB, e na **cidade de Patos – PB** no dia **07/06/2025**, em 1º convocação as 09:00hs, com quórum estatutário, ou as 09:30hs, em 2º convocação, com qualquer número de interessados presentes na Rua Alfredo Cabral, Nº 700 Salgadinho, Patos - PB sendo que em toda a assembleia onde será apreciada seguintes ordem do dia: A celebração de acordo coletivo para possibilitar a implantação da jornada de trabalho 12X36, bem, como para adequação e prorrogação da jornada de trabalho e intervalo intrajornada, pagamento do vale alimentação e obrigatoriedade do fornecimento do aviso prévio. João Pessoa - PB, 27 de maio de 2025. Roosevelt Batista de Carvalho Silva Junior Presidente.

SINDICATO DOS EMPREGADOS EM EMPRESAS DE SEGURANÇA VIGILÂNCIA DO ESTADO DA PARAIBA – SEESVEP/SINDVIG – PB CONVOCAÇÃO DE ASSEMBLÉIA GERAL EXTRAORDINÁRIA

O Presidente da Entidade Supra, no uso das atribuições que lhe são conferidas pelo Estatuto Social e Legislação Sindical vigente, vem através deste edital, convocar todos os trabalhadores da empresa **FALCONSEG SEGURANÇA DE VALORES LTDA**, abrangidos pelo sindicato profissional, para participarem da Assembleia Geral Extraordinária a serem realizadas na **cidade de João Pessoa – PB** no dia **02/06/2025**, em 1º convocação as 10:00hs, com quórum estatutário, ou as 10:30hs, em 2º convocação, com qualquer numero de interessados presentes na Avenida Maria Rosa, Nº 67 Manaíra, João Pessoa - PB, sendo que em toda a assembleia onde será apreciada seguintes ordem do dia: A celebração de acordo coletivo para possibilitar a implantação da jornada de trabalho 12X36, bem, como para adequação e prorrogação da jornada de trabalho e intervalo intrajornada, pagamento do vale alimentação e obrigatoriedade do fornecimento do aviso prévio. João Pessoa - PB, 28 de maio 2025. Roosevelt Batista de Carvalho Silva Junior Presidente.

Leve para casa
o Jornal A União,
a melhor informação

Assine agora
3218-6500/83 99117-7042
circulacao@epc.pb.gov.br

JORNAL A UNIÃO